EL DIARIO PALENTINO

Martes, 17 de Abril de 1990 — EL DIA DE PALENCIA — Núm. 15.130. Precio 60 pesetas

Fundado en 1881

Continúa el encierro de funcionarios de prisiones en la catedral de Zamora

Zamora, (EFE).- El encierro de funcionarios de prisiones en la catedral de Zamora, continúa hoy, después de que esta mañana los quince afiliados a la CSIF que iniciaron la protesta fueran relevados por otros compañeros.

Los funcionarios de la CSIF protestan con el encierro por la postura de la Dirección General de Instituciones Penitenciarias, que sancionó a cinco funcionarios de la prisión de Zamora, tras las movilizaciones en repulsa por el asesinato de un compañero en San Sebastián.

Según señaló un portavoz de la CSIF, el encierro de los funcionarios libres de servicio se prolongará hasta que la Dirección General de Instituciones Penitenciarias retire las sanciones y se avenga a un diálogo con los sindicatos sobre la situación de los centros y la seguridad personal de los funcionarios.

El gobernador civil de Zamora, Angel Gavilán Arganda, que no consiguió la autorización del obispado zamorano para desalojar de la catedral a los encerrados, calificó de "indignante" la postura de los funcionarios de prisiones.

El obispado de Zamora, que ha mantenido conversaciones con los encerrados, a través de su vicario general, consideró legítima la decisión de los funcionarios de encerrarse en un templo y señaló que los cultos en la catedral se han desarrollado con absoluta normalidad.

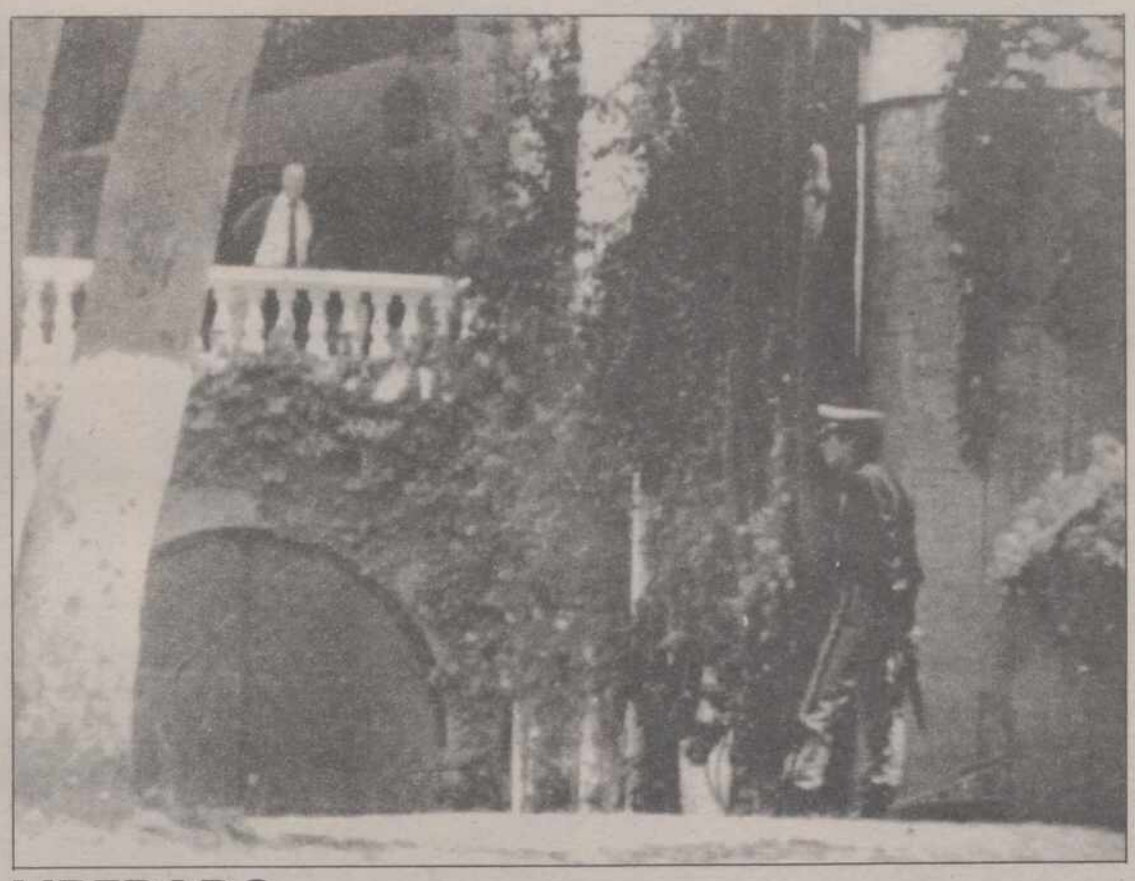

LIBERADO.- QUITO (ECUADOR).- El empresario español Pablo Martín Berrocal, liberado por el ELN tras ocho meses de secuestro, aparece en el balcón de la residencia del embajador español en Quito. La familia del empresario ha pagado como rescate un millón de dolares (unos 110 millones de pesetas). (TELEFOTO EFE-AP)

Preocupación de los obispos vascos ante la LOGSE

Bilbao, (EFE).- Los obispos de Bilbao, San Sebastián y Vitoria han difundido hoy una nota pastoral en la que se expresan sus preocupaciones y reservas ante el proyecto de Ley Orgánica de Ordenación General del Sistema Educatio.

La principal inquietud es que la aprobación de este texto, tal y como lo ha presentado el Gobierno a debate en el Congreso de los Diputados, pueda suponer "la pérdida de una muy valiosa oportunidad para lograr la tan necesaria y ansiada «paz escolar»".

Las otras preocupaciones señaladas en su nota pastoral son "la inadecuada articulación entre la red de la escuela pública y la de iniciativa social; el deficiente tratamiento de la formación ético-moral en el ámbito escolar, la falta de atención al problema de la educación religiosa escolar y la insuficiente atención a las competencias autonómicas y a los valores que ellas tutuelan".

Rodríguez de la Borbolla, molesto

Pedirá explicaciones por la designación de Chaves como candidato socialista a la Junta de Andalucía

Sevilla, (EFE).-Carlos Sanjuán, secretario general del PSOE de Andalucía, comunicará esta tarde a los miembros de la ejecutiva regional que Manuel Chaves, actual ministro de Trabajo, será el candidato socialista a la presidencia de la Junta en las elecciones del próximo mes de junio, dijo a EFE un portavoz de la ejecutiva.

El portavoz explicó a EFE que la reunión de la ejecutiva regional se ha adelantado dos días, ya que estaba previsto que se celebrara el jueves por la mañana, horas antes de la reunión del Comité Director del PSOE de Andalucía, máximo órgano entre congresos, en el que se votará la designación del candidato.

El adelanto de la reunión de la ejecutiva fue una decisión personal de Carlos Sanjuán, en un intento de cerrar cuanto antes la designación del candidato y evitar especulaciones y filtraciones periodísticas, dijeron a EFE fuentes de la ejecutiva.

Carlos Sanjuán y José María Benegas, secretario federal de organización del PSOE, comunicaron ayer al presidente andaluz, José Rodríguez de la Borbolla, que no sería el candidato socialista, durante un almuerzo que mantuvieron en Madrid.

Los asistentes al almuerzo guardan un mutismo absoluto, aunque fuentes socialistas, que no pertenecen a la ejecutiva ni al Gobierno Regional, han informado a EFE que la reunión transcurrió en un clima tenso y que Rodríguez de la Borbolla exigió explicaciones sobre las causas por las que no volverá a ser el candidato.

Las mismas fuentes indicaron que los dirigentes del PSOE preguntaron al actual presidente andaluz qué actitud adoptará cuando se confirme su relevo oficialmente, pregunta que Rodríguez de la Borbolla consideró "ofensiva".

Los miembros de la ejecutiva regional, agregaron las mismas fuentes socialistas, temen que el presidente de la Junta protagonice algún gesto político contrario a su sustitución por Chaves, o que los miembros de su gobierno, que en las últimas semanas han defendido públicamente su candidatura, critiquen abiertamente esta decisión del partido.

Fuentes próximas al presidente andaluz aseguran, sin embargo, que Rodríguez de la Borbolla, que asistirá esta tarde junto a Gaspar Zarrías a la reunión de la ejecutiva, se limitará a pedir explicaciones.

PALENCIA

Solución al conflicto del Grupo Minero Bergel.

Varios contusionados en los enfrentamientos de ayer entre mineros y fuerzas de Orden Público (Página 5)

Heridos graves en accidentes de tráfico (Página 5)

UGT presenta la Casa de Oficios "Videotex Camino de Santiago" (Página 6)

Comisión Municipal de Urbanismo (Página 6)

Actos programados para Santo Toribio (Página 6)

Nueva directiva de la Casa de Palencia en Valladolid (Página 6)

Comenzaron los actos conmemorativos del Día de la Comunidad (Página 7)

Ha muerto el catedrático y periodista Jesús Castañón (Página 8)

Se inició la Semana Cultural "Conocer Alemania" (Página 8)

DESDE LA PRIMERA PESETA SIN COMISIONES

Hasta un 15%

Depósito Mensual

T.A.E.
1M — 12%
3M — 13%
5M — 13'50%
10M — 14%
50M — 15%

Tel. 900 19 19 19

BNP

Grupo Banque Nationale de Paris

R.B.E. 363/90

M.C.D.2022

MIERCOLES

18

Santoral: Ss. Eleuterio, Cosme, Eugenio, Eusebio, Galdino, Gebuino obs.; Apolonio, Atanasia, Aya, Abrahán cfs.; Ciro, Corebo, Calógero ms.; Perfecto pb.

Sale el sol a las 07,33 h. y se pone a las 20,56 h. La luna sale a las 03,45 h. y se pone a las 13,23. Cuarto menguante en Capricornio.

Refrán: "La olla cogodulla, el costal ayuda".

EFEMERIDES

1738 Creación en Madrid de la Real Academia de la Historia.

1847 Inauguración de la primera Feria de Abril, de Sevilla.

1886 Muere asesinado el primer obispo de la diócesis de Madrid-Alcalá, monseñor Martínez Izquierdo.

1906 Devastador terremoto de San Francisco (California) que, tras degenerar en incendio, destruyó totalmente la ciudad (400.000 habitantes). Sólo quedaron en pie la Casa de la Moneda, dos manzanas de casas y los edificios de Correos y del Tribunal Federal.

1955 Muere Albert Einstein, físico alemán, autor de la teoría de la Relatividad y Premio Nobel de Física en 1921.

1982 ETA destruye con explosivos la central de Telefónica de Madrid (calle de Ríos Rosas), interrumpe 700.000 líneas y causa pérdidas de más de mil millones de pesetas.

EL DIARIO PALENTINO
EL DIA DE PALENCIA

Palencia: Mayor, 67 - 34001. Apartado de correos, 17
Teléfono: Redacción, 744822. **Anuncios y suscripciones,** 740417
FAX, 743360 **Depósito Legal:** P-2-1958

Presidente editor: José Luis Alonso Almodóvar; **Gerente:** José Luis Alonso Cruz

Director: JOSE MARIA RUIZ DE GOPEGUI Y SANTOYO. **Redactor jefe:** Gonzalo Ortega Aragón
Jefe de talleres: Francisco del Campo

Ventanal

Dueñas: Rincón urbano con típicos soportales.

Si desea publicar fotografías de su localidad en el "Ventanal", envíelas a El Diario Palentino. Redacción. C/ Mayor, 67 - 34001 Palencia. Indique el lugar y el autor. Formato

CARTELERA

DONSANTIAGO: *"Cinema Paradiso"* (5,30-8,15-10,45)

REY DON SANCHO: *"Orquídea salvaje"* (5,30-8,15-10,45)

CINE ORTEGA: *"Disparate Nacional"* (13) (5,30-8,15-10,45)

AVENIDA 1: *"Los rescatadores"* (T.) (5-6,30)
"¡Ay, Carmela!" (T.) (8,15-10,45)

AVENIDA 2: *"Tiempos de gloria"* (T.) (3 Oscars) (5,30-8,15-10,45)

AVENIDA 3: *"Always (para siempre)"* (T.) (5,30-8,15)
"Valmont" (13) 2 Oscars (10,45)

AVENIDA 4: *"Paseando a Miss Daisy"* (T.) 4 Oscars (5,30-8,15-10,45)

SORTEOS

Lotería primitiva

Jueves, 12 de abril
2-4-19-27-31-40
C 38

BONOLOTO

Domingo, 15 de abril
11-17-32-38-46-49
C 47

Lunes, 16 de abril
3-9-23-30-34-36
C 32

Martes, 17 de abril
2-9-24-27-30-39
C 26

Miércoles, 11 de abril
1-4-13-19-22-32
C 49

ONCE
n.º premiado ayer
20591

FARMACIAS

Martes, 17: D. José Fernando Adán Vallejo (Avda. República Argentina, 9) y Don Luis Valverde Rodríguez (Avda. Simón Nieto, 16).

Miércoles, 18: D. Manuel Arangüena Arangüena (Barrio y Mier, 8) y doña María Luisa Torrego Pierrad (Polígono Pan y Guindas-C/ Honduras).

Servicio Nocturno: Don José María Fernández Nieto (Mayor,40). Tfno. 742470. Diariamente desde las 10,30 de la noche.

TELEFONOS

Hospital General "Río Carrión"	72 29 00
Urgencias H."Río Carrión"	74 40 11
Hospital Provincial "San Telmo"	72 82 00
Casa de Socorro	72 24 81
Clínica Cruz Roja	72 41 00
Cruz Roja (urgencias)	72 22 22
Clínica "Virgen de la Salud"	74 77 00
Ambulancias	75 22 40
Policía (urgencias)	0 91
Policía Nacional	74 27 15
Protección Civil	0 06
Bomberos (Palencia capital: 080)	72 11 11
Subsector de Tráfico	72 06 88
Guardia Civil	0 62
Policía Municipal	74 76 77
Ayuntamiento	74 97 00
RENFE -información-	74 30 19
Autobuses RENFE	74 32 22
Taxis: Parada Federación	74 21 26
" " Pasaderas	74 08 10
" " San José	72 00 16
" " San Lázaro	72 20 76
" " Est. RENFE	74 39 19
Iberduero, averías	74 25 57

ACTOS Y CONVOCATORIAS

Genios del cine: Ayer se inició el ciclo "Los mayores genios del cine" organizado por la Filmoteca Universitaria Palentina. Se prolongará hasta el 20 de abril en el Servicio Territorial de Cultura, con proyección diaria a las 7,15 de la tarde. Hoy el ciclo ofrece "El Delator" de John Ford y mañana miércoles "La Pasión de Juana de Arco" de Dreyer.

"Conocer Alemania": Esta tarde habrá una proyección de documentales alemanes en la Sala Caja Palencia de la calle Don Sancho a las 8,15 de la tarde. Lo organiza el Club de Amigos de Alemania.

Teatro: Esta tarde y mañana hay teatro en el Auditorio de Caja Palencia, a cargo de la Compañía de Pablo Sanz y Asunción Villamil. Pondrán en escena "la Difunta" de Miguel de Unamuno en la primera parte y "A las seis, en la esquina del bulevar" de Enrique Jardiel Poncela en la segunda. Las sesiones, iguales en repertorio, darán comienzo a las ocho de la tarde.

Graduado Escolar: Durante la segunda quincena de abril está abierto el plazo de inscripción para realizar la prueba de madurez para la obtención del Título de Graduado Escolar, para mayores de 14 años. Las solicitudes pueden recogerse en la Dirección Provincial del MEC.

"Día de la Comunidad": Dentro del programa cultural y deportivo del Día de la Comunidad, mañana miércoles a las 8 de la tarde el Teatro Estable de Valladolid representará "Romeo y Julieta" de Shakespeare en el Teatro Ortega. A las 8,30 habrá un partido de baloncesto entre el Fórum y el Elosua. Será en el Pabellón Municipal de Deportes.

Asamblea de Construcción: Los Sindicatos Provinciales de Construcción de CC.OO. y UGT convocan a todos los trabajadores del sector a una asamblea que tendrá lugar mañana miércoles a las 7,30 de la tarde en los locales de la AISS. Se tratará sobre la actitud de la Patronal.

M.C.D.2022

MULTISIMAS

Dicen que en la baraunta vacacional última, se ha notado algo el pisotón del pedal y que mucha gente ya no corre como corría. Que lo de las multas agigantadas ha empezado a sutir efecto y que parece confirmarse que la letra con sangre entra. Metaforicamente hablando, claro está.

Y es verdad. Hemos visto a conductores clavarse en la velocidad que marcan los indicadores y no pasarse ni un pelín. O sea que el talonario sancionador se ha metido como una mala mota en el ojo de algunos volantistas y parece que han hecho el propósito de no pagar ligerezas. Lo que pasa es que aún hay mucho acelerador por ahí que no los sujeta ni aunque les obligues a poner una guadaña recordadora ante la mismísima luna de su vehículo.

Ahí está la siempre escalofriante cifra de muertos en el tráfico de la Semana Santa y sus aledaños. Una semana a la que habrá que cambiar de nombre y llamarla Semana Trágica, por lo menos de calles afuera. Porque para muchos parece que toda la santificación temporal consiste en poner el motor rugiente e irse a una cacería caminera, donde si no caes tú caigo yo y al otro lo esperamos en la próxima.

Este año, la climatología hizo descender el éxodo apresurado de los que sólo dicen descansar en el barullo del tráfico. Y eso ha ayudado, seguramnete, a que la mortandad no hay sido epopéyica. Con lo que habrá que concluir que lo de las multas multísimas sólo ha tenido un efecto muy parcial, aunque habrá que dar tiempo al tiempo y a que los talonarios empiecen a dar sustos verdaderos a rompe y rasga.

Y una cosa, manden una circular a cuantos recorren, desde otras fronteras, nuestras carreteras, porque ésos todavía no se han enterado lo que vale un peine policial puesto a escribir facturas. Y como están acostumbrados a que quí no sólo el monte sino hasta las cunetas son orégano, pues no vaya a ser que nosotros nos amansemos y ellos vengan a lanzada libre y nos manchen los caminos de sangre forastera y lo que pillen por medio, que lo pillan.

Y otra cosilla que dicen los conductores y seguramente dicen bien. Que las multas sean proporcionales al peligro de la infracción. Que no llevar, por ejemplo, carnet, pero tenerlo, es una indocumentación, pero a nadie le pasa nada por no llevar la foto. Sin embargo, lo malo es no llevar cabeza, porque ésa no puede olvidarse. Es que, simplemente, no se tiene. Y si no se tiene, leña al mono, hasta que se la limpien y se la pongan en regla.

Que una cosa es ser velocista cabal, sin póliza. Y otra ser velocista a muerte, porque en la serera se han metido pájaros del mal agüero.

Todos los sábados
PAGINAS ESPECIALES DE
EL CAMPO

RETABLILLO

REMEDIOS

A falta de los últimos detalles, cuando redactamos estas notas ya se conoce el balance, sangriento balance, de los accidentes de tráfico acaecidos durante la Semana Santa. Recordando la prisa que se dieron para la entrada en vigor de las medidas sancionadoras reajustadas "a la europea", resulta inevitable comparar los últimos datos con los del año anterior.

Se llega a la conclusión de que se no se han producido variaciones espectaculares. O sea, que la solución de nuestros problemas viarios parece que no pasa necesariamente por el desbordante incremento de las multas.

Han disminuido ligeramente, muy ligeramente, los accidentes en cuanto a número, aunque no tanto como para establecer diferencias estimables o llamativas; lo que sí ha ocurrido es que han sido más las víctimas mortales ahora, que un año atrás. Si tal hubiera acontecido al revés, a estas horas seguramente los responsables del Tráfico nos estarían interpretando los datos y llegando a la conclusión de que el aumento de las sanciones ha obligado a comportarse a los conductores con mayor prudencia, cuyos beneficiosos efectos se han dejado sentir en la importancia de los accidentes inevitables. Mas como no ha ocurrido así, habría que decir que el miedo a las exageradas sanciones durante la conducción agarrota y limita y que por eso la contabilización de más víctimas mortales...

Pero la cuestión es harto seria como para deteriorarla con frivolidades. Aunque sí está claro que la solución-sanción no estriba únicamente en un poner multas exorbitantes, sino en mejorar las carreteras; en no apostar vehículos policiales, como si fueran cazadores a la espera, sino en dejarse ver precisamente en los puntos más conflictivos y peligrosos. Evitar, para no tener que sancionar.

UN DETALLE

Aplaudiéndolo, nos ocupábamos días atrás del remate de una obra de construcción, llevada a cabo en la Calle Mayor, cerca del Salón. Ahora nos entrega una nota un lector, en relación con la cuestión. Después de exponer que comparte nuestra opinión y que también le parece acertado destacar estos casos ejemplares, con la esperanza de que otros promotores los copien y sigan, añade: "Pero les ha faltado a ustedes un detalle, referirse a los postes de la luz, que han quedado clavados en la acera, ante la fachada del nuevo edificio. Supongo que quitarlos corresponderá a la Electra y no al constructor, lo que me induce a temer que cuando lo hagan tendrán que volver a levantar la acera, abrir una zanja y meter los tubos del tendido, si es que no dejan los cables afeando la fachada. Es un detalle".

Verdaderamente en la ciudad existen incontables ejemplos y experiencias negativas, como para no descartar que, efectivamente, puede llegar a ocurrir lo que nuestro comunicante avisa. Pero queremos pensar que no va a ser así, que todo está previsto. Lo contrario clamaría al cielo.

En fin, que no tardaremos en salir de dudas, ya que también queremos esperar que los postes no permanezcan en la acera ni un día más de los estrictamente necesarios. Aunque quitarlos no sea de su incumbencia, la manera de actuar del promotor anima a pensar que la cuestión se resuelva pronto y bien.

EL NORTE

Son ya tan habituales las huelgas, que han de tener transcendencia más o menos generalizada o consecuencias salvajes, para llamar la atención. Al principio creaban ambiente, suscitaban un "estado de opinión". El uso y abuso les ha recortado las alas, sin que por eso sea acertado estimar que carecen de importancia.

Y la tienen aún más, si afectan a sectores que nos son cercanos. Por ejemplo, lo que ahora acontece con la minería del Norte provincial. Ya lo conoce sobradamente el lector y no insistiremos en detalles. Sí queremos subrayar que la actuación de piquetes "informativos", poseedores de argumentos tan contundentes y expresivos como pueden ser barras de hierro, palos, etc., convencen a cualquiera para seguir el sendero, que la huelga marque; más aún, si los "informados" saben que la autoridad constituida rara vez se atreve a plantar cara a los aspectos salvajes de las huelgas.

Los huelguistas lo saben y sacan partido, aunque vayan dejando tras de sí un reguero de repulsa sin necesidad, pues nadie medianamente sensible se sentirá ajeno a la justicia de sus reivindicaciones. Pero los hechos son esos y no vale dar más vueltas. Lo que sí cabe es sumar nuestra voz a la de quienes demandan la promulgación de una Ley de Huelga, que está en la Constitución prevista y con la que el Gobierno no se atreve... por no perder votos.

P. M. B.

M.C.D.2022

A la busca del centro perdido

Pedro CARREÑO

Tiene bastante de "proustiana" la realidad política española, o si se quiere el nuevo equilibrio de partidos que ha resultado del reciente congreso del Partido Popular en Sevilla, donde se ha consolidado el liderazgo de Josén María Aznar al tiempo que desaparecían de la escena los viejos líderes, de los cuales Manuel Fraga era sin duda el más histórico y también el más representativo. Estaríamos ante una nueva edición –por eso la cita de Proust– de "la busca del tiempo perdido", que es el transcurrido desde la explosión y aniquilamiento de la antigua UCD en 1981 y esta nueva orientación hacia el centro de lo que un día se llamó sencillamente el fraguismo. Curioso ha sido que el primer empleo de Manuel Fraga en los años de agonía del franquismo haya sido la creación de un grupo de centro, pero la idea ya que no la patente –que no la tenía– le fue limpiamente birlada por Adolfo Suárez desde la Moncloa, en los primeros años de la transición política. ¿Fue la idea del Centro de Fernández Miranda o de Pío Cabanillas? Cualquiera de ellos, pero aunque estos dos siempre han salido de donde venía el viento y ganaban muy pronto el barlovento, en definitiva aquel Centro fue Suárez quien lo hizo. Un día le estalló en las manos, cuando todos quisieron ser cabeza de ratón y eliminar al líder. Sin percatarse, en un gravísimo caso de ceguera, que se estaban eliminando a sí mismos.

En la historia política de España las diferencias entre las derecha dura y la derecha blanda han sido siempre muy notorias y visibles, aunque en ocasiones fuese fácil confundirlas. En este siglo el maurismo fue en su día una derecha dura –no del todo, porque aún tenía mucha fuerza el carlismo– y cuando se proclama la República el derechismo blando inicial sería el de Gil Robles, con mucho de posibilismo, mientras la derecha dura estaría del lado de Calvo Sotelo. En los cuarenta años de la dictadura franquista hubo también dos derechas claramente perceptibles, aunque Franco jugase en ocasiones con varias bolas a la vez, como los malabaristas de circo. Falangistas de camisa azul, de camisa blanca, monárquicos de diversas dinastías, tecnócratas y carlistas, además de militares, formaron en sus diversos equipos. Hasta que cayó en el error de entregar el poder a Arias Navarro, cuando una notoria dama intervenía en la política.

Mas ahora lo que se produce, al tiempo que la nueva orientación del populismo de la nueva derecha, es el cambio generacional que no había llegado a hacerse en su día, cuando las filas de Alianza Popular estaban cargadas de franquistas más o menos históricos algunos tan impotables como los que acompañaron a Fraga en aquella aventura que la prensa llamó "los siete magníficos", y que de magníficos no tenían nada, como se vio por los resultados electorales obtenidos. La travesía del desierto de aquella pequeña derecha fue terrible, pero en 1982 la salvó el naufragio de la UCD y entonces logró un centenar de diputados y obtener casi el rango de "oposición de Su Majestad". Fue aquella una oposición amable, que desmentía en Fraga su legendaria fama de hombre duro y terrible. Inclinándose siempre ante las "razones de Estado", el poder pudo navegar a su antojo y allí comenzó el famoso "techo de Fraga", la tragicómica aparición de Hernández Mancha con su ridículo voto de censura y un nuevo intento de Centro, el CDS de Suárez, tan brillante en su reaparición como carente de contenido, porque con la sola vocación de ser bisagra no se hace mucho camino. Hasta que Fraga tomó la resolución de arrojar por la Roca Tarpeya a su improvisado delfín, y así Hernández Mancha pasó de la cumbre al ostracismo.

¿Por qué Fraga eligió a José María Aznar, y no a otro de sus posibles delfines? Acaso porque confiaba más en él que en algún otro con intenciones de tiburón en el Pacífico, y porque Herrero de Miñón pudo parecerle más apto para presidir una comisión jurídica que para liderar un gran partido. José María Aznar, hijo y nieto de periodistas –su padre fue jefe de programas en la SER y director de Radio Nacional, el abuelo fue director de "El Sol", de "La Vanguardia", de la Agencia EFE y Embajador de España– le pareció más adecuado para tomar el nuevo relevo, y para ilusionar a generaciones que aún no habían de verdad participado en la política. Aznar no es grandilocuente, mueve poco las manos, es experto en cuestiones fiscales, no tuvo nada que ver con el franquismo, y hasta tiene una mujer hermosa e inteligente, lo cual hoy es importantísimo. Es por así decirlo el "hombre nuevo", que puede agradar a todos y desagradar a muy pocos, excepto si no se obstina demasiado en rejuvenecer los puestos de mando de su partido. Hace muchas décadas, hubo otro partido hoy subterráneo que decidió que nadie militase en él después de los treinta años de edad. Pero hubo que retirar la propuesta porque el jefe de aquel partido, que se llamaba José Antonio Primo de Rivera, ya los había cumplido. Bueno es estimular a la juventud, pero sin caer en tentaciones de infantilismo.

Lo más importante hoy es que el centro político se suponía ocupado por Adolfo Suárez y su partido, que por cierto en las últimas elecciones sufrió un serio descenso. No se puede vivir en la indecisión permanente y a fuerza de querer estar con todos y al tiempo no comprometerse con nadie, Suárez ha llegado a no estar ni siquiera consigo mismo. Pero si la derecha civilizada se inclina hacia el centro, va dejando libre un lugar para la derecha dura y en la cual podría hacer su aparición un Le Pen a la española o un nuevo piñarismo. Por creer que Fraga era un duro, concitó algunos entusiasmos en su día, equivocadísimos. Porque Fraga Iribarne es vasco por fuera y sólo gallego por dentro. De ahí el gran número de equívocos.

En resumen, con la retirada de Fraga a su personal Baviera-perdón, a su Galicia y la nueva orientación del PP, lo que aparece es lo que se llamó en el siglo pasado "la gran familia moderada", exenta de toda clase de radicalismos, más blanda que el canovismo pero un poco más vertebrada que el liberalismo de Sagasta, que era a su modo un ecléctico y en ocasiones un posibilista. Por vez primera desde la retirada de Suárez en 1981, parece que el socialismo español se ha encontrado un fuerte enemigo. Hasta ahora, había lidiado con toritos de mimbre. Hay una nueva derecha, más civilizada que nunca, y que camina hacia la conquista del centro perdido, mientras hiede a cieno en el gran caldero de la política. Entraba en el programa de Ortega y Gasset, "limpiar las cuadras de Augías".

RECORDS INUTILES

Marco A ALMAZAN

El signore Giuseppe Fraccaroli, de nacionalidad italiana y de profesión elevadorista, afirma haber superado su propio record mundial en lo que se refiere a comer huevos crudos. La semana pasada, en Roma, devoró cincuenta y seis en dos minutos, o sea cuatro huevos más que su marca anterior.

Cicuenta y seis huevos en dos minutos equivalen a veintiocho por minuto, es decir, casi un huevo cada dos segundos. Esto es lo que ha tardado el amigo Fraccaroli en embaularlos, sin tomar en cuenta una serie de factores primordiales.

Empezaríamos por hablar de su hígado, pero ya que a él mismo no le importa, no veo por qué vamos nosotros a preocuparnos. Cincuenta y seis huevos de un golpe es como para reventar a cualquier hígado normalmente constituido, pero posiblemente el del signore Fraccaroli esté blindado a prueba de bomba. Después viene la cuestión del colesterol. A nosotros nos han asustado los médicos, diciéndonos que la albúmina del huevo es un gran productor del colesterol, y que el colesterol endurece las arterias y que las arterias endurecidas lo llevan a uno al otro mundo con varios años de antelación. Consecuentemente, cuando nos limitan la ración a dos huevecitos por semana, no podemos menos que ver con cierta animosidad a un señor que se despacha cincuenta y seis y se queda tan fresco, cantando en italiano.

Pero haciendo caso omiso de nuestros sentimientos personales nos preocupa que en tan corto lapso se remate un artículo tan preciado como es un huevo. Desde el punto de vista de las gallinas, esto ha de ser deprimente. Imaginen ustedes el tiempo y el esfuerzo que dedica una gallina para producir un huevo. Por principio de cuentas, está sometida a la tiranía del gallo, que la coloca en plan de producción, quiera ella o no. Después viene el proceso biológico, lento y complicado, de producir el huevo. Luego, la angustia de ponerlo. Y después el esfuerzo de anunciarlo a base de cacareos por todo el gallinero, tanto para notificar al sultán emplumado que se ha cumplido con el deber, como por el prurito –muy femenino– de despertar envidia entre las demás odaliscas del harén.

El empleo del huevo para fines culinarios ya de por sí debe ser motivo de frustración para las gallinas, pues su ideal sería incubarlo y traer al mundo un polluelo que andando el tiempo se convertiría en un gallo de mucha cresta y espolones, o en una señora gallina tan fecunda y amante del hogar –o del gallinero– como la misma ponedora. Pero, en fin, dejémonos de sentimentalismos avícolas e imaginemos que la gallina no se enteró de que el producto de tantos afanes fue a parar a una sartén con aceite.

Sin embargo, esto de que el signore Fraccaroli los engulla crudos a razón de uno cada dos segundos, es como para volver loca a la gallina. ¿Qué placer pudo haber experimentado el ascensorista al tragarse cincuenta y seis huevos de golpe? ¿El de batir su propio récord? ¿El de poder decir, muy ufano, que en esta sentada se despachó cuatro huevos más que en la anterior? ¿El de autoconsiderarse como el campeón mundial en ovifagia? Sencillamente es inexplicable. Tan inexplicable y absurdo como esos records que se persiguieron en los pasados Juegos Olímpicos, y que tantos millones y congojas nos costaron: que si un señor en pantaloncito corto saltó tres centímetros más que hace cuatro años; que si aquella mozuela de apariencia tan frágil y delicada lanzó un martillo a kilómetro y medio de distancia; que si aquel orangután con bigotes y apellido lleno de equis y zetas levantó veinte kilos más que sus rivales.

¡Se podrían batir tantos otros records mucho más prácticos! En el caso del signore Fraccaroli, por ejemplo, en lugar de engullir cincuenta y seis huevos, podría haberlos empollado. Imaginémoslo sentado en su elevador, cubriendo amorosamente cuatro docenas y media de huevos, dándoles su calor humano y llevándolos de la planta baja al décimo piso y viceversa cien veces por día... Hasta el sublime momento en que cincuenta y seis polluelos rompieran otros tantos cascarones y salieran al vestíbulo piando en italiano. Ese sí que sería un record no solamente útil, sino altruista y verdaderamente extraordinario.

M.C.D.2022

Terminor entregará 96.000.000 de pesetas

SOLUCION AL CONFLICTO DEL GRUPO MINERO "BERGEL"

En los enfrentamientos de ayer resultó herido leve un guardia civil y varios contusionados

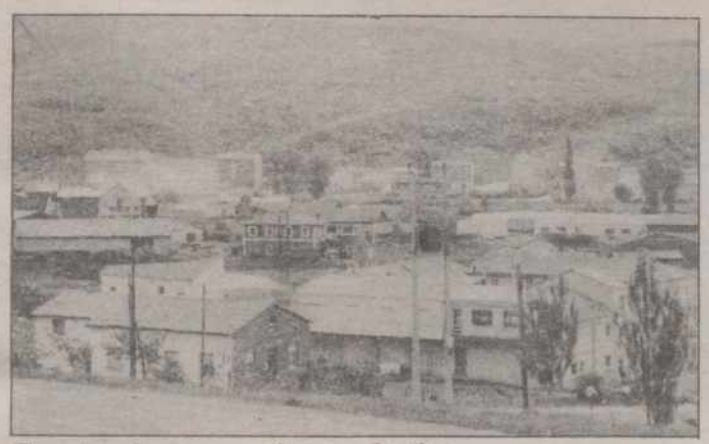

Guardo y la cuenca minera palentina vuelven a la normalidad.

Redacción (M.V.)

Nos lo confirmaba minutos antes de cerrar nuestra edición el director provincial de Trabajo, Alberto Ambrós. Esta tarde quedará con toda seguridad resuelto el conflicto que vienen protagonizando en los últimos días los tres centenares y medio de trabajadores del grupo minero "Bergel", que como se sabe se compone de tres explotaciones: "Minero Cántabro Bilbaina", "Antracitas de Besande" y "Felipe Villanueva".

Al parecer en las conversaciones mantenidas esta mañana por el señor Ambrós con la empresa Terminor -propietaria de la central térmica de Velilla del Río Carrión– e Iberduero, de quien depende, se ha llegado al compromiso por parte de éstas de adelantar y poner a disposición de "Bergel" 96.000.000 de pesetas, dinero que servirá para abonar en su totalidad los salarios que se adeudan a todos los trabajadores del grupo y a la vez para adquirir el material necesario que permita a estos volver a sus respectivas explotaciones para desarrollar normalmente su trabajo.

Asimismo el director provincial de Trabajo nos ha informado que a lo largo de la mañana se ha puesto en contacto con los sindicatos CC.OO. y UGT. para ponerles al corriente de sus gestiones ante Terminor e Iberduero y le han asegurado que en el momento que se ingrese el dinero desconvocarán todas las acciones previstas en protesta por la situación que vienen atravesando, comenzando lógicamente por el desbloqueo de los accesos a la central térmica de Velilla, donde han permanecido piquetes de mineros, de día y de noche, desde el pasado lunes, día 9, lo que obligó a Terminor a parar su proceso productivo de energía eléctrica y a desconectar la central de la red nacional.

Esta postura de los sindicatos CC.OO. y UGT ha sido confirmada también a nuestro periódico este mediodía, anunciando que desconvocarán todas las acciones previstas en cuanto tengan conocimiento de que los 96.000.000 de pesetas han sido ingresados. De lo contrario y tras los incidentes registrados en la jornada de huelga general vivida ayer lunes, tenían previsto ir endureciendo sus posturas hasta ver lograda una solución, que pasaba y pasa obviamente por el cobro de todos los salarios pendientes y a la vez de la negociación del plan de viabilidad que se les entregará en los próximos días y que se ha elaborado para el grupo minero que preside Francisco Bergel.

VARIOS CONTUSIONADOS

Respecto a esos incidentes registrados en la tarde de ayer, durante la jornada de huelga general convocada en toda la cuenca minera por los sindicatos CC.OO. y UGT, que paralizó totalmente las localidades de Guardo y Velilla y en menor medida la actividad comercial de otros pueblos de la cuenca como Santibáñez de la Peña, Cervera de Pisuerga (donde piquetes de mineros "obligaron" a cerrar los establecimientos públicos) y Barruelo de Santullán, decir que aunque la mañana transcurrió con relativa normalidad, a primeras horas de la tarde se produjeron enfrentamientos entre los efectivos de la Guardia Civil presentes en los alrededores de la central térmica de Velilla y los mineros que permanecían en los accesos a la misma, impidiendo la entrada de los trabajadores.

Estos enfrentamientos, con sucesivas cargas por parte de las fuerzas de orden público a lo largo de la tarde, produjeron varias contusiones en los dos "bandos", resultando herido leve, de una pedrada en el pecho, un número de la Guardia Civil, que fue evacuado a la capital, pasando a su domicilio de la Comandancia tras recibir atención médica en el Hospital General "Río Carrión". Además hubo otros contusionados, aunque no precisaron atención sanitaria.

A PEDRADAS

Aunque cada fuente da su propia versión, nuestro periódico ha podido deducir, tras contrastarlas, que los incidentes se produjeron pasadas las 14 horas, cuando los mineros que bloqueaban la entrada a la central de Terminor, en Velilla, comenzaron a lanzar una salva de piedras contra las instalaciones de la central (rompieron los cristales de la "portería-bunker" de vigilancia que se encuentra justo a la entrada del recinto) y contra los propios efectivos de la Benemérita, que según se nos ha informado aguantaron durante unos minutos "hasta que no les quedó más remedio que intervenir para defenderse".

En fuentes sindicales se nos ha dicho al respecto que los efectivos de la Guardia Civil cargaron contra los mineros sin que hubiera existido provocación alguna contra ellos, añadiendo que "lo hicieron indiscriminadamente contra los mineros y contra las mujeres y los niños que habían ido a apoyar a sus maridos en sus reivindicaciones". Esta versión ha sido desmentida en otras fuentes, informando que la Guardia Civil sólo actuó tras aguantar durante varios minutos la salva de pedradas que les dirigían los mineros.

Para terminar decir que según nos ha dicho el director provincial de Trabajo, los acreedores del grupo "Bergel" están prácticamente convencidos para llegar a un acuerdo en el que se comprometan a no ejecutar sus embargos una vez Terminor haya aportado los 96 millones de pesetas destinados fundamentalmente a los salarios que se adeuda a los trabajadores de las tres explotaciones del referido grupo. Según el señor Ambrós "existe un consenso general entre los acreedores y esta tarde esperamos que se firme el documento en el que se plasme ese acuerdo", esencial para que Terminor adelante la cantidad mencionada.

SUCESOS EN LOS PUEBLOS

HERIDOS GRAVES EN ACCIDENTES DE TRAFICO EN AGUILAR DE CAMPOO, CARRION Y MAGAZ

Visitación España Fernández, de 61 años, sufrió heridas de pronóstico grave al colisionar el turismo en el que viajaba, un Seat 133 con matrícula P-0984-B conducido por Alipio Fernández Fernández, de 61 años, con el Renault-5 BI-3218-K, que conducía José María Hospital del Amo, de 51 años, ileso. El accidente tuvo lugar ayer por la tarde en el casco urbano de la localidad de Aguilar de Campoo.

En otro accidente, ocurrido en el kilómetro 196,400 de la carretera N-120 (Logroño-Vigo), en la travesía de Carrión de los Condes, Brígida Caro Salvador, de 80 años, resultó herida grave al ser atropellada por el turismo Seat Marbella con matrícula P-8081-E, conducido por Pilar Calles Alonso, de 34 años, que salió ilesa.

Por último hay que dar cuenta de una colisión de varios vehículos en el que tan solo hubo que lamentar un herido leve. El accidente ocurrió ayer por la tarde en el kilómetro 7,300 de la carretera L-610 (Palencia-Magaz de Pisuerga), en término de Magaz. Los vehículos implicados son el Seat 131 VI-8706-F, conducido por Clemente Bolaños Pérez, de 21 años; el Renault-14 S-2509-I, que conducía José Luis Vázquez González, de 29 años; el Seat Ibiza BI-4306-AZ, conducido por Fulgencio García Cuesta, de 52 años y por último el Audi B-4943-LF, que conducía Marcos Gómez Alvarez. Todos ellos resultaron ilesos, sufriendo heridas leves la niña de tres meses Estíbaliz Vázquez Sánchez, que viajaba en el turismo Renault-14 S-2509-I.

SUCESOS LOCALES

HERIDO LEVE AL COLISIONAR UN CICLOMOTOR Y UN TURISMO

Robos en el interior de coches

Ricardo Pascual Sutil resultó herido al colisionar el ciclomotor que conducía y el turismo Peugeot 205 con matrícula P-1871-F, conducido por Esther Soto Gómez. El accidente tuvo lugar ayer por la tarde en el cruce del Paseo Victorio Macho con la Avenida Santander y el herido fue atendido en el Hospital General "Río Carrión".

Ayer se presentaron en Comisaría de Policía dos denuncias por otros tantos robos de cazadoras de piel del interior de coches que se encontraban aparcados en la vía pública.

Asimismo se denunció el robo de diversos objetos del interior de una caseta sita en las Huertas de Pombo. Lo robado ha sido valorado en 18.000 pesetas.

TEATRO - ABRIL 1990

COMPAÑIA

PABLO SANZ
ASUNCION VILLAMIL

PRESENTAN

"DE UNAMUNO A JARDIEL"

PALENCIA
MARTES 17 Y MIERCOLES 18
AUDITORIO CAJAPALENCIA
MAYOR 54 – 8 TARDE

Las invitaciones, podrán retirarse exclusivamente de la Oficina Central, Mayor 54, a partir del lunes día 16 de abril.

M.C.D.2022

Javier Donis valora positivamente el XXXV Congreso Confederal

UGT presentó la Casa de Oficios «Videotex-Camino de Santiago», para la formación de 90 jóvenes en paro

El secretario general de la Unión Provincial de UGT, Javier Donis, valoró ayer en rueda de prensa el XXXV Congreso Confederal que acaba de celebrar el Sindicato en Madrid y presentó la Casa de Oficios "Videotex-Camino de Santiago" que el INEM ha concedido a la UGT palentina. Respecto al congreso dijo que ha sido fundamental en la reafirmación de la autonomía del Sindicato y de la postura seguida durante la negociación de la primera fase de la PSP (Plataforma Sindical Prioritaria). En este congreso se ha valorado como muy positiva la unidad de acción de los dos grandes sindicatos UGT y CC.OO. en esa negociación; se ha avanzado de forma importante en el fortalecimiento de las Federaciones de Industria ugetistas y se ha clarificado y confirmado el proyecto sindical de estos dos últimos años. "No ha sido un congreso 'de rosas' porque ponencias como la de Estatutos han exigido muchas más horas de debate que las previstas inicialmente. Hemos trabajado mucho porque prácticamente el único acuerdo unánime de todos era el de reelegir por otros cuatro años a Nicolás Redondo como nuestro secretario general, pero al final el congreso ha sido muy positivo", recalcó Javier Donis.

Donis, en el centro, con miembros del Area de Formación

FOTO LUIS

Añadió que la presencia de José María Aznar no significa posturas de acercamiento a la derecha española por parte del sindicato sino que éste desea mantener buenas relaciones con todas las fuerzas políticas. "Serán éstas con sus políticas las que luego permitan un acercamiento mayor o menor de la UGT a sus planteamientos. Nuestra autonomía está muy clara, aunque nuestra base sea socialista".

CASA DE OFICIOS

Respecto a la Casa de Oficios Javier Donis dejó muy claro ante los informadores que "la UGT no tiene nada que agradecer a las instituciones, grupos parlamentarios palentinos incluidos, en la consecución de esta Casa de Oficios. La única ayuda ha venida de la Ejecutiva Confederal de UGT que nos ha apoyado ante la Dirección General del INEM. Aquí, en Palencia, todo ha sido indiferencia ante nuestro proyecto". Se refirió luego al trabajo desarrollado por los responsables de Formación de la Ejecutiva Provincial y tuvo palabras de reconocimiento para Santiago de Castro "que ha apostado fuerte por la Casa de Oficios desde su conocimiento del tema y desde su militancia ugetista".

Félix Peña, responsable técnico de la Casa de Oficios, manifestó que en un principio la Casa de Oficios se iba a denominar "La Ribera" pero que luego se cambió este nombre y se le dio el de Arsenio Revuelta, uno de los afiliados históricos a la UGT palentina ya fallecido, como homenaje a todos cuantos han estado trabajando siempre por el sindicato. Su objetivo es formar a 90 jóvenes, preferiblemente menores de 25 años, en materias muy concretas que tienen que ver directamente con la informática para que eso se refleje en videotex y se dediquen preferentemente al Camino de Santiago, ya que 1993 va a ser Año Jacobeo y eso va a tener grandes repercusiones turísticas y culturales en la provincia de Palencia.

Con sede en los locales del edificio de la AISS, donde antes estuvo la Cámara Agraria, la Casa de Oficios impartirá seis cursos o disciplinas distintas: Informática para Administrativos, Técnicos en CAD e Informática Técnica, Analista Programador, Técnico en Redes, Técnico en Proceso Educativo y Técnico Especialista en Video Interactivo. La Casa de Oficios tendrá un periodo lectivo de un año y comenzará aproximadamente el 4 de junio, aunque si hubiera muchas solicitudes podría ampliarse el plazo.

Del 21 al 29

Fiestas de Santo Toribio en el Cristo

La Asociación de Vecinos Barrio del Cristo ha organizado un programa festivo en honor de Santo Toribio, que este año y a petición de la propia Asociación va a tener su día grande el domingo 29 de abril. Del 19 al 26 se va a desarrollar en el barrio un campeonato de mus, del 21 al 27 competiciones de brisca, tute, dominó, parchís y bolos y del 24 al 26 futbolín, baloncesto, balontiro, tanga y rana.

Los actos se inician el sábado 21 con la realización de una pintura mural, juegos para niños, partidos de fútbol y balontiro, marcha ciclo-turista, campeonatos de tanga y rana y el III Certamen de Danzas Barrio del Cristo, así como verbena popular por la noche. El domingo tendrá lugar el pregón y lanzamiento del cohetón, y la entrega de los "Cristos" a las personas y entidades que más han colaborado con el barrio. Habrá también el cross Peña Santo Toribio y un baile-homenaje a los mayores. El lunes los peques tendrán concurso de dibujo; el martes juegos de mesa, bolos, futbolín, mus, video y demostración de modelismo con coches cars. El miércoles continuarán los campeonatos y habrá cine infantil. La novedad del jueves estriba en el concurso de refranes para niños y en la Tertulia del Jarro. El viernes habrá teatro y la quema de los aerosoles que están destruyendo la capa de ozono; el sábado cucañas infantiles, festival popular y verbena y el domingo 29 la Procesión y tradicionales actos de Santo Toribio, con su pedrea de pan y queso. La Asociación tendrá su popular limonada y la Peña Santo Toribio montará un stand.

Nueva Junta Directiva de la Casa de Palencia en Valladolid

La nueva Junta Directiva de la Casa de Palencia en Valladolid la integran Enrique Macho González, presidente; José-David Redondo Sanz, vicepresidente; Julio Villalba Mrtín, secretario; Emiliano Conejo Espeso, vicesecretario; Miguel Gutiérrez Gazopo, tesorero-contador; Jesús Martínez Rodríoguez, bibliotecario; Beni Trimiño Moreno, relaciones públicas y los vocales Félix Alonso, Angel Barajas, Saturnino Calzada y Francisco de la Calle. Como delegado de juventud fue elegido David Redondo Cuevas.

Dentro del programa de actividades culturales de esa entidad el jueves 19 de abril habrá un recital poético a cargo de Carmen Isabel Santa María, titulado "La Fiesta Nacional". Después se proyectará un audiovisual taurino de Enrique Macho. Será en la sede de la Casa de Palencia a las 20,15 h.

Entre el Ayuntamiento y la Oficina del Defensor del Soldado

Se renueva su convenio de colaboración para 1990

Sonia Lalanda, concejala delegada de Bienestar Social, se ha reunido esta mañana con un representante de la Oficina del Defensor del Soldado -con sede en Madrid– para hablar cobre el convenio de colaboración entre esa Oficina y el Ayuntamiento, de cara a prestar un servicio de información, asesoramiento y seguimiento sobre el servicio militar y la objeción de conciencia a los jóvenes palentinos y empadronados en Palencia.

Este convenio ya se firmó el año pasado para cubrir el último trimestre del 89 y en la reunión de hoy las dos partes han acordado renovarlo para todo el año 1990, lo que va a suponer al Ayuntamiento una inversión de 200.000 pesetas. Será a través de la Oficina de Información Juvenil, que esperan inaugurar en breve en los locales municipales de la calle Salvino Sierra, donde se facilitará a los jóvenes toda la información que precisen, información que aportará la Oficina del Defensor del Soldado. Por otra parte esta entidad y el Ayuntamiento mantendrán un contacto directo para hacer el seguimiento en casos concretos que se presenten.

En la reunión de hoy han acordado también llevar a cabo una campaña informativa a nivel general sobre el servicio militar y la objeción, que se desarrollará en octubre a base de charlas y posiblemente de alguna exposición alusiva al tema. Respecto a la póliza del seguro de accidentes que para los jóvenes palentinos que hagan la mili quiere contratar el Ayuntamiento con una compañía, en estos momentos se están redactando las bases para sacarlo a concurso. El Ayuntamiento ha destinado a ese fin 1.300.000 pesetas.

La Comisión Municipal de Urbanismo dictamina favorablemente cinco nuevas cabinas de teléfonos

La Comisión Municipal de Urbanismo dictaminó ayer favorablemente las licencias de obras de Luis Carlos Martínez para acondicionar local a bar en calle General Mola 52; Caja Salamanca para reforma interior de oficinas en Mayor 9; Margarita Calvo para adaptar local comercial en Mayor 4; Metálicas Castilla C.B. para construcción de nave en Polígono de Villalobón y seis de Telefónica para instalar cabinas en Avenida Modesto Lafuente, Avenida Brasilia, Plaza de San Pablo, calle San Juan de la Cruz y Avenida Casado del Alisal, así como canalización subterránea en Avenida General Goded. También informó favorablemente la de Mauricio Peral para adecuación de entreplanta a oficinas y ampliación de bar en Avenida San Telmo. Distribuciones Reus S.A. para supermercado en Plaza Los Abetos y THISA para reformar nave en calle Sevilla tendrán que modificar los planos. Las de SPITERI para rehabilitación de edificio en calle Mayor y Plaza Mayor fue denegada por no ajustarse al PERI, al igual que la de Ramón Puertas para edificio de locales, oficinas y viviendas en Mayor 84. También denegó la de Ignacio de Lomas para acometida de colector en Mayor 64 y dejó pendientes otras tres licencias.

Dio después varias informaciones y alineaciones urbanísticas e informó favorablemente las licencias de primera ocupación para 16 viviendas en Eras del Bosque, para edificio de 8 viviendas libres y 6 de Protección oficial en Avenida General Goded y para oficina de la Jefatura Provincial de Tráfico en calle Jacinto Benavente.

M.C.D.2022

Comenzaron en Palencia los actos conmemorativos del **Día de la Comunidad**

Ayer se inauguraron dos exposiciones, una fotográfica y otra sobre bibliografía de Castilla y León y se celebró un concierto con dos grupos musicales

FOTO LUIS

Las autoridades en la exposición bibliográfica inaugurada en la delegación territorial de la Junta

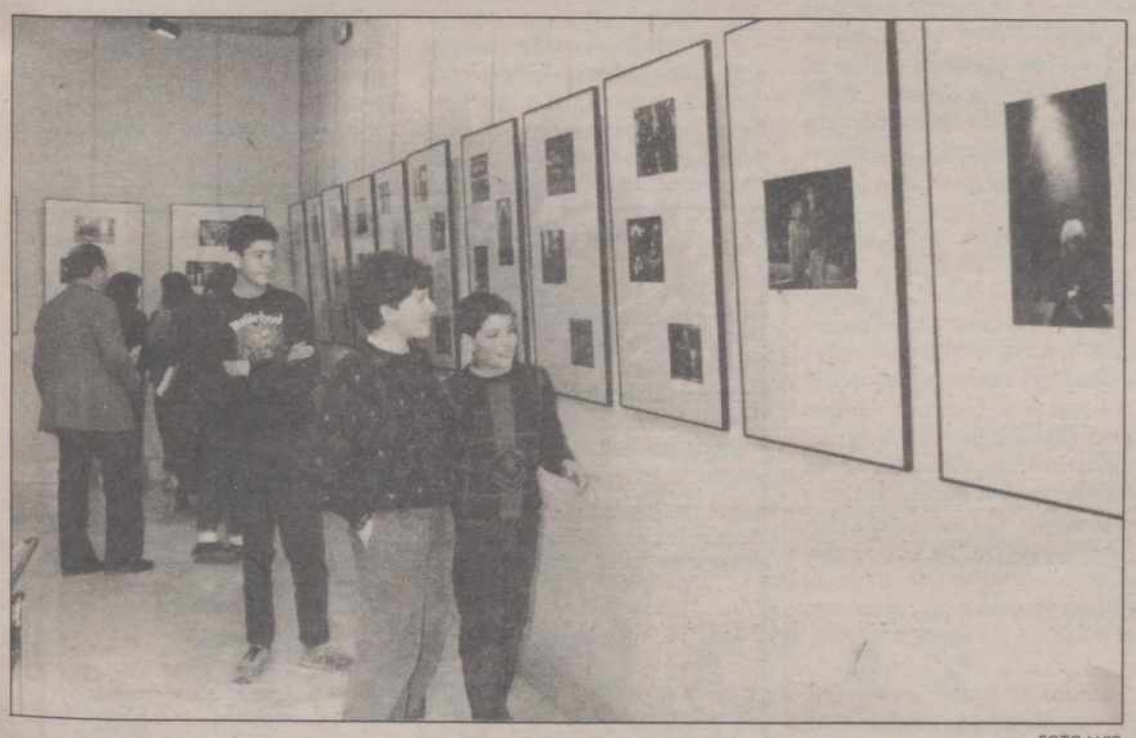

FOTO LUIS

Los primeros visitantes de la exposición fotográfica de Miguel Trillo en la Biblioteca Pública

FOTO LUIS

Actuación del grupo «Pasaglia» en la Sala de Cajapalencia

Mariano VALERO

Con la inauguración de dos exposiciones, una de fotografía y la otra de bibliografía sobre Castilla y León y las actuaciones musicales del grupo "Pasaglia" y del dúo formado por Dolores Campos y Agustín Achucarro, comenzaron ayer los actos conmemorativos del Día de la Comunidad, que como se sabe se celebrará este año en Palencia, el próximo lunes día 23. El programa, que se desarrollará durante toda la semana, ha sido elaborado por la delegación territorial, con la colaboración de los departamentos de cultura de la Diputación y del Ayuntamiento de la capital, recibiendo el visto bueno y la aprobación definitiva de la Consejería de Cultura, encargada de la organización y financiación de los actos del Día de la Comunidad.

A las 19 horas, con la presencia del delegado territorial de la Junta de Castilla y León, Jesús María Castro Asensio, el presidente de la Diputación Provincial, Jesús Mañueco y el alcalde de la ciudad, Antonio Encina, además del secretario general de la delegación y el jefe del servicio territorial de Cultura, señores Armisen y García Recio, respectivamente, se procedió a la visita e inauguración, en la Biblioteca Pública de la calle Eduardo Dato, de la exposición de fotografía titulada "Diez años de estéticas juveniles y rocanrol". La visita se realizó acompañados por Ignacio Faulín Hidalgo, coordinador de IBERPOP 90 (festival pop anual celebrado en Logroño, en el que se expone todo tipo de manifestaciones artísticas de nuestro tiempo y en el que se expuso el pasado mes de enero, por vez primera, esta exposición fotográfica, cuyo autor es Miguel Trillo, trabajo que ha realizado por encargo de IBERPOP).

Esta muestra fotográfica, que consta en total de 290 instantáneas (de las cuales 160 son diapositivas y 130 fotografías -20 de ellas en blanco y negro y el resto en color-), es una de las dos partes en que los organizadores de IBERPOP han dividido la exposición genérica "Tres décadas de Pop-Rock en España". La otra parte, compuesta de carteles y discos, está expuesta en la actualidad en Córdoba. La fotográfica hará, después de clausurarse en Palencia el próximo sábado, un recorrido que la llevará por las ciudades de Zaragoza, Málaga, Valencia, Palma de Mallorca, Sevilla, Melilla, etc. Hay que decir que en Logroño recibió un premio del Ministerio de Asuntos Sociales.

Miguel Trillo, autor de todo el trabajo que se presenta en esta exposición fotográfica, según Ignacio Paulín "estuvo presente en los primeros balbuceos de la denominada "Nueva ola" madrileña, permaneciendo su figura en aquellas salas y locales de la capital de España -fundamentalmente– a lo largo de la última década. Su principal dedicación durante este tiempo ha sido captar los distintos arquetipos urbanos que han poblado la jungla pop ibérica (individualidades, colectivos, símbolos, parafernalia de aquí y de allá, fobias, ritos...), todo un recorrido del pulso juvenil en libertad."

Para Faulín, Miguel Trillo, testigo excepcional con su cámara de todo lo que ha ocurrido en los años 80, no se puede enmarcar dentro de los casilleros tradicionales que conocemos del típico fotógrafo de revistas, bien políticas o especializadas, de galerías de arte, de moda, de publicidad. "Su trayectoria -dice el coordinador de IBERPOP– es atípica: fotógrafo no profesional, dedicado a los libros por el día (es licenciado en Filología Hispánica), que los fines de semana, o en noches de conciertos de grupos rock, de forma furtiva, ha ido documentando con la cámara toda una época".

Aunque de origen andaluz (natural de Jimena de la Frontera -Cádiz-), Miguel Trillo se ha formado en Madrid y allí ha desarrollado todo su trabajo, en calles y avenidas, en locales pop y rock, en todo tipo de ambientes interesantes para plasmar a través de sus fotografías la vida y la tensión humana de la juventud de la última década, con especial predilección por los movimientos más progresistas y underground, sus formas de vestir y de vivir, sus ritos, sus peinados, en fin, toda esa parafernalia que les acompaña, les singulariza y les distingue con sello propio.

A continuación las autoridades se trasladaron a la delegación territorial de la Junta, en cuya Sala de Exposiciones se inauguró asimismo otra muestra sobre publicaciones de Castilla y León, con aportaciones de todas las diputaciones provinciales, el Ayuntamiento de Palencia y publicaciones de la propia Consejería de Cultura y Bienestar Social.

Los actos finalizaron con el concierto, en el audiorio de Cajapalencia, del grupo "Pasaglia" y el dúo formado por Dolores Campos y Agustín Achucarro. Hoy martes, dentro del programa "Jazz en concierto", actuarán, a partir de las 20,30 horas, en el auditorio de Cajasalamanca, Santiago Gutiérrez Crespo y "Lagarto Lagarto".

M.C.D.2022

En su Asturias natal

Ha muerto el profesor y poeta Jesús Castañón

Largos años vinculado a la docencia y la cultura en Palencia

Ayer, a la edad de 62 años, falleció en la asturiana localidad de Los Cobos, el profesor Jesús Castañón, conocido poeta y crítico literario, que desarrolló durante muchos años su actividad docente y cultural en Palencia, a la que se sentía definitivamente vinculado, porque en ella nacieron buena parte de sus libros y en ella fomentó, con tertulias, estudios y publicaciones, la creación literaria propia y de sus alumnos.

Jesús Castañón había nacido en La Casanueva, del municipio asturiano de Moreda de Aller, el 21 de febrero de 1928. Doctor en Filosofía y Letras, catedrático de Lengua y Literatura, desempeñó la docencia, durante una larga etapa, en el Instituto Jorge Manrique, de Palencia. Actualmente era profesor de la Escuela Universiataria del profesorado de EGB de Valladolid, aunque seguía manteniendo su casa en Palencia, donde residía buena parte del año.

Desde su llegada a Palencia, se vinculó en movimientos y actividades culturales y publicó abundantes trabajos de crítica e investigación literaria, así como libros de poemas. En 1968, fue elegido académico de número de la Institución Tello Téllez de Meneses.

Fundador y director de las publicaciones escolares "Jorge Manrique" y "Tertulia literaria Jorge Manrique", desde 1967 a 1980, impulsó entre sus alumnos palentinos el gusto por la creación literaria y por el análisis de autores clasicos y actuales. Su actividad publicista se continuó en Valladolid, con "Encuentros con la Literatura Infantil", en la Escuela de Profesorado de EGB.

LIBROS

Sus publicaciones poéticas se iniciaron en 1961 con su poemario "Esperando". Al que siguieron "Romances de grisú", 1962; "Rueda del girasol", 1964, publicado en la Colección Rocamador, en Palencia, con el número 44. También en Rocamador, número 60, publicó en 1967 "Pirueta blanca". Ese mismo año apareció su "Cancionero de proa". En 1968, "El segundo jinete" y "El rey de las estrellas". A estos títulos siguieron "El río de mi sombra", "Los ojos de los muertos", "Pliego de descargo" y "Marea de retorno". Prácticamente toda su producción poética hasta entonces se recogió en "Tres trilogías", número 5 de la Colección Pallantia de la Institución Tello Téllez, publicada por la Diputación Provincial, en 1977.

Posteriormente, aparecieron "Elegia del páramo", 1979, y su último "Tierra de lontananzas", 1990, que recoge poemas de sus últimos años, algunos aparecidos ya en publicaciones diversas.

En 1983, publicada por la Caja de Ahorros de Palencia, apareció su antología de poetas palentinos que escribieron sobre su tierra, con el título de "Palencia piedra a piedra", de 1973 data su trabajo sobre "La crítica literaria en la prensa española del siglo XVIII". Y la Caja de Ahorros de Asturias editó su "Crónica de una cuenca", 1987, reflejo novelado de su Moreda natal de ambiente eminentemente minero.

UNA OBRA AMPLIA Y RECONOCIDA

La extensa obra de Jesús Castañón lo define como un hombre de caudales literarios fecundos. Y su poesía se presentó siempre como profundamente humana, brotada de las emociones de un corazón sensible hacia adentro y hacia afuera. Por eso, buena parte de su producción tiene color palentino, porque esta tierra lo captó en amores y vivencias, con sus paisajes, personajes y arte.

La obra de Jesús Castañón ha sido ampliamente reconocida y, por ello, el autor figura en la Gran Enciclopedia Asturiana y en la Historia de la literatura asturiana en castellano. También Valbuena Prat lo incluye en su monumental Historia de la literatura española. Otras varias publicaciones se han ocupado de su obra y recientemente J. P. Howell, profesora e investigadora inglesa, hizo un trabajo monográfico sobre la obra poética de Jesús Castañón.

Precisamente para el jueves se tenía anunciada su participación en la Semana de Alemania del Club de Amigos de Alemania, con una conferencia sobre el poeta alemán Hölderlin. Una muestra de su aún activa participación en la cultura palentina. Que pierde, con su muerte, un valedor y un entusiasta creador.

Descanse en paz Jesús Castañón, desde el recuerdo y el reconocimiento de estas tierras que tanto amó y tanto recreó.

El INSERSO organiza la III Olimpiada de la Tercera Edad

Como en años anteriores por estas fechas, la Dirección Provincial del INSERSO inicia sus actividades recreativo-culturales, dirigidas a la Tercera Edad palentina.

El programa de actividades se inició en estos días con la presentación de la III Olimpiada de la Tercera Edad. Palencia/90, que comprende las fases siguientes: la eliminatoria en los distintos Centros de la provincia se efectuará a lo largo del mes de Abril, las semifinales tendrán lugar en Palencia los días 15 y 16 de Junio, para ralizar la final el día 30 de Junio en Guardo.

La convocatoria presentada por el INSERSO, al igual que en las dos ediciones anteriores, contiene dos áreas que diferencian el carácter cultural, que incluye concursos de poesía, prosa y pintura y el ámbito deportivo-recreativo con campeonatos de ciclismo, marcha, bolos, tanga, billar, ajedrez, dominó, parchís, mus, tute y brisca.

La Olimpiada, dirigida a personas mayores de 60 años residentes en Palencia, tienen como objetivo principal la participación del colectivo de la tercera edad, que en nuestra provincia asciende a 29.996 personas.

Todos los Hogares y Clubs de nuestra provincia, alrededor de setenta, han sido invitados a participar, para lo que se les han remitido las bases de cada uno de los concursos y modalidades de esta tercera edición de la Olimpiada de la Tercera Edad.

Se espera que, al igual que en años anteriores, la participación sea masiva, estimándose entre 2.500 y 3.000 las personas que competirán en las distintas fases eliminatorias.

Semana Alemana del Club de Amigos de Alemania

El profesor Schulze-Tammena disertó sobre la confederación y reunificación germanas

El Club de Amigos de Alemania inició ayer, lunes, su "Semana de Alemania", que este año lleva como lema general el de "Alemania más cerca".

En la Sala Cajapalencia, de la calle Don Sancho, disertó ayer Herr Reinhold Schulza-Tammena, licenciado en Historia, quien habló sobre "Alemania entre Confederación y Reunificación".

Su conferencia ofreció una visión histórica de Alemania desde el siglo XIX hasta la actualidad. Evocó los principales intentos de unificación, desde la época napoleónica, pasando por la época del canciller Bismarck y de la República de Weimar hasta el III Reich y la Segunda Guerra Mundial, que desembocó en el reparto de Alemania y la constitución de una doble nación, partida real y simbólicamente por el muro de Berlín.

Finalmente, el conferenciante rememoró el hecho histórico reciente de la caída del muro berlinés y los acontecimientos encadenados, que se han sucedido en los últimos meses, con el proyecto de reunificación alemana como meta ansiada, que, no obstante, entraña múltiples dificultades.

Precisamente estos últimos sucesos de la Alemania del Este y el futuro de ese proyecto de reunificación centraron el interés en el animado coloquio que siguió a la conferencia.

PROXIMAS JORNADAS

Para hoy martes, la Semana de Alemania ofrece una proyección de documentales alemanes, sobre diversos aspectos de la vida, el arte, y la geografía del país.

Mañana, miércoles, día 18; estará dedicado a la música y ofrecerá diversas piezas de la música alemana la agrupación de los Niños del Coro de la Catedral de Palencia, bajo la dirección de D. José María Gómez Laso.

Los actos, de entrada libre, tienen lugar, todos los días, en la Sala de Caja Palencia, entidad colaboradora con el Club de Amigos de Alemania en la organización de esta Semana.

BANCO DE ESPAÑA

SUCURSAL DE PALENCIA

Extraviado el resguardo de depósito número 28.204 de 15.500 pesetas nominales en Accs. Sociedad General Azucarera, a favor de Don Vicente Almodóvar Rodríguez, se expedirá duplicado según determinan los artículos 4 y 42 del Reglamento de este Banco, salvo reclamación de tercero notificada al Banco de España dentro del plazo de dos meses desde la publicación de este anuncio, quedando el Banco exento de toda responsabilidad.

Palencia, 5 de abril de 1990

EL DIRECTOR DE LA SUCURSAL: José M.ª García Hernández

CENTRAL LECHERA PALENTINA, S. A.

Se convoca a los señores accionistas que lo acrediten con cinco días de antelación, mediante el depósito de sus acciones en la caja de la sociedad, para la sesión ordinaria de la Junta general, que se celebrará el día 23 de abril de 1990, a las diecisiete horas, en primera convocatoria, en el domicilio social de la Entidad, o, caso de no poder constituirse por falta de quórum, se celebrará el día 24, a igual hora y en el mismo lugar, con arrego al siguiente

ORDEN DEL DIA

PRIMERO.- Examen y aprobación, en su caso, de las cuentas del ejercicio 1989.
SEGUNDO.- Aplicación de los resultados de dicho ejercicio.
TERCERO.- Nombramiento de accionistas censores.
CUARTO.- Ruegos y preguntas.
QUINTO.- Redacción del acta y nombramiento de Interventores.

Se encuentran a disposición de los señores accionistas interesados los documentos que serán sometidos a su aprobación en la referida Junta.

En el mismo lugar e inmediatamente después de la anterior se celebrará Junta general extraordinaria con arreglo al siguiente

ORDEN DEL DIA

PRIMERO.- Reducción del capital social de la Entidad en un 15 por 100, dejándose fijado en la cantidad de diecisiete millones.
SEGUNDO.- Redacción y aprobación del acta, delegándose facultades en orden a la inscripción de los acuerdos.

Se encuentra a disposición de los señores socios el preceptivo informe de los Administradores sobre la conveniencia de reducción del capital social, así como el texto íntegro de la propuesta. Dichos documentos serán enviados gratuitamente a los accionistas que así lo soliciten.

Palencia, 12 de marzo de 1990

LOS ADMINISTRADORES – 804-C

M.C.D.2022

Pioneros del Grupo Scout «Castilla»

Exitosa culminación del descenso del Canal de Castilla

Durante los pasados jueves, viernes, sábado y domingo, un grupo de 17 jóvenes pertenecientes a Scouts "Castilla" realizaron la original atrevida aventura de descender el Canal de Castilla, en barcazas construidas por ellos mismos, desde el pueblo de Ventosa de Pisuerga hasta la Dársena del Canal en Palencia.

Los objetivos que los pioneros pretendían con esta peculiar aventura fueron:

– Conocer y saber valorar el Canal de Castilla y su entorno natural.

– Demostrar la capacidad de organización de los jóvenes para llevar a término este tipo de actividades.

– Realizar una vivencia de unión y fé diferentes.

Los preparativos y comienzos de la idea tuvieron lugar en enero cuando se propuso y se comenzó a trabajar en ella y desde entonces los Pioneros del Castilla han venido salvando todas las dificultades que supone llevar a cabo este tipo de actividades, como son problemas burocráticos de permisos y autorizaciones, hasta los problemas puramente técnicos que origina cualquier
actividad de esta envergadura.

Comienzo y final del Descenso

El descenso en sí comenzó el jueves con una etapa que nos llevó remando por el cauce del canal hasta Osorno, salvando las dificultades de las esclusas y el viento que en algunos resultó ser un factor muy negativo, así un día tras otro haciendo noche en las orillas del canal, fundidos con la naturaleza, hasta llegar a la última etapa que fue la llegada a Palencia el domingo a las cinco de la tarde ante un público que aguardaba la feliz llegada de los Scouts.

Agradecimientos

Desde estas líneas queremos hacer público nuestro más sincero agradecimiento a todos los que junto a nosotros han hecho posible que esta aventura haya tenido un final tan memorable, como han sido:

Los habitantes de los pueblos por donde hemos pasado con nuestras barcas a lo largo del descenso.

Los padres y colaboradores que siempre han estado dispuestos a ayudar.

La Federación Palentina de Piragüismo y el Club de Piragüismo.

Los medios de comunicación que hacen que podamos compartir nuestra alegría del descenso.

En marzo, disminución del paro en Palencia

Tras tres meses de ligero aumento del desempleo en Palencia, en marzo se registró un descenso del paro en un 2,3%, descenso que se ha hecho patente en todos los sectores, y si al finalizar el mes de febrero el número de desempleados en Palencia y su provincia totalizaba la cifra de 11.273 al acabar marzo esta cifra se había rebajado a 10.995 parados, lo que también supone una disminución, en este caso del 3,9% en relación con el número de parados de hace un año por estas fechas, que era de 11.938.

De los 10.995 personas inscritas como demandantes de empleo en las oficinas de la Dirección Provincial del INEM, 4.478 son hombres y el resto, 6.517 mujeres. Entre los hombres, 1.868 son menores de 25 años y 2.610 tienen más de esa edad. Y entre las mujeres, son menores de 25 años 2.605 y mayores de esa edad 3.912.

Por sectores, como ya queda señalado, hay que resaltar que en todos ellos ha habido descensos en el número de parados durante el mes de marzo, siendo los más justificativos los de la construcción y la industria, que registraron disminuciones del 6,5% y 2,9%, respectivamente, en relación con el mes anterior.

En agricultura los parados existentes a finales de marzo eran 536, un 1,9% menos que en febrero cuando se contabilizaron 543 desempleados. Además, esta cifra de ahora es un 24,2% menor que la existente, hace un año, que acusaba un paro de 707 personas dentro del sector.

El descenso del número de parados en el sector servicios ha sido del 1,6% con un total de 4.206 desempleados, en comparación con los 4.274 del mes de febrero. No obstante y pese al descenso habido en marzo, el número de parados en el sector servicios sigue siendo superior en un 6,8% al que se registraba en 1989 por estas fechas, ya que entonces había 3.940 parados en este sector.

Las disminuciones más importantes en los porcentajes de paro se encuentran, como ya ha quedado reseñado, en los sectores de industria y construcción. En industria, hay ahora 2.087 parados, frente a los 2.149 del mes anterior, y en la construcción son 1.145 las personas inscritas en demanda de empleo mientras que a finales de febrero eran 1.225. El porcentaje de disminución en relación con el año pasado es del 14,8% en este sector, ya que entonces se contabilizaron 1.344 parados en la construcción de Palencia.

Se mantiene este descenso generalizado en cuando a los demandantes de primer empleo que si en febrero eran 3.082 ahora son 3.021, un 2% menos, y un 15,1% monos que los 3.588 parados inscritos hace un año.

CONTABILIDADES Y FISCAL

– Confección y seguimiento de contabilidades.

– Temas fiscales: I.V.A., Pagos Fraccionados, etc.

Teléfono 74 86 26

BANCO

PARA SUCURSALES EN CASTILLA-LEON NECESITA

AUXILIARES ADMINISTRATIVOS

REQUISITOS:

– Estudios de grado medio o formación administrativa.
– Libre del servicio militar o próximo a estarlo.

Se valorarán aptitudes para la función comercial y conocimientos de idiomas.

Envíos de datos personales, académicos y, en su caso, profesionales, al Apartado nº 432 de Valladolid (47.080).

Absoluta reserva a colocados.

INSALUD

LA DIRECCION PROVINCIAL DEL INSTITUTO NACIONAL DE LA SALUD DE PALENCIA

De conformidad con lo establecido en la Orden Ministerial de 3-VIII-79 (B.O.E. número 195, de 15-VIII-79) se hace pública la relación de plazas vacantes de Personal Sanitario no Facultativo de las Instituciones Sanitarias de la Seguridad Social en esta provincia, hasta el día 6 de Abril de 1990.

LOCALIDAD	INSTITUCION O ZONA	PLAZA	Nº DE PLAZAS	
Palencia	Hospital General "Río Carrión"	A.T.S.	Trecce	(13)
Idem.	Idem.	Fisioterapeuta	Una	(1)
Idem.	Idem.	Auxiliar Enfermería	Tres	(3)

Lo que se comunica para general conocimiento.

Palencia, 9 de abril de 1990
EL DIRECTOR PROVINCIAL
Fdo.: Pedro Azaola Rodríguez-Espina

MINISTERIO DE SANIDAD Y CONSUMO
INSTITUTO NACIONAL DE LA SALUD

M.C.D.2022

RECUERDOS VIEJOS

- El Pabellón del Mercado, adjudicado a la Diputación

- Alboroto en Carrión por una fábrica eléctrica

- Violento incendio en la ermita de Santo Toribio

- Carta sobre las tradiciones de Semana Santa

HACE 100 AÑOS
(17 de abril de 1890)

Aquel día se celebró en la Alcaldía de Palencia el remate del Pabellón del Mercado. Fue adjudicado provisionalmente a la Diputación, cuyo presidente presentó el único pliego que cubría la tasación del edificio, fijada en 42.000 pesetas.

En el Gobierno Civil se recibió el Presupuesto Adicional de la Diputación, debidamente aprobado por el Ministerio del ramo.

En tribunal pleno juró el nuevo abogado en ejercicio Pedro Ovejero Pastor que, una vez terminado el acto, obsequió a sus compañeros de Colegio con dulces, licores y cigarros.

El Ayuntamiento de Cervera anunciaba vacante la plaza de médico titular del pueblo, dotada con 999 pesetas anuales por la asistencia a 90 familias pobres, además de otras 158,50 pesetas por los enfermos del Hospital.

En Villarmentero era la plaza de Secretario del Ayuntamiento la que estaba vacante. Tenía una dotación anual de 500 pesetas.

HACE 75 AÑOS
(17 de abril de 1915)

La Corporación Municipal celebró sesión el día 16, bajo la presidencia del Alcalde accidental señor Quiroga, y con asistencia de los concejales señores Gandarillas, Nozal, Atienza, Torres y Zarzosa. En esa sesión se concedió permiso a la Diputación Provincial para cerrar con una verja el solar lindante con su Palacio frente a la Plaza de Abastos. Después resolvió diversos asuntos relativos a licencias de obras particulares. Finalmente se leyeron los informes de la Comisión de Policía Urbana sobre el proyecto de organización del Parque de Bomberos, promoviéndose en ese punto un incidente que obligó a la presidencia a suspender la sesión. El Diario Palentino no daba más detalles por el momento de lo sucedido.

Unos días antes se había firmado en Carrión de los Condes la escritura de compra-venta de la fábrica de luz eléctrica, propiedad de Benito Girón, que la cedió a Lorenzo Ayuso en una cantidad previamente convenida. Reclamó Girón la suma que le correspondía y Ayuso contestó que no le daba más que la fijada en el documento.

En la mañana del 16 el señor Ayuso tomó el coche para dirigirse a Frómista, donde debía seguir en tren hasta Entera (Soria), pueblo del que era párroco. Cuando los vecinos de Carrión se dieron cuenta de que se iba le impidieron hacer el viaje si antes no hacía efectiva al señor Girón la cantidad que le adeudaba. Ayuso se negó a bajar del coche y los otros desengancharon el ganado, pero los demás viajeros protestaron y obligaron al sacerdote a quedarse en Carrión para poder ellos seguir viaje a Frómista.

Para tranquilizar a los carrioneses, el capellán del Hospital aconsejó a Ayuso que le acompañara y luego se prestó a colaborar en el arreglo del asunto, al igual que varias respetables personas del pueblo, los PP. Jesuitas y el párroco de San Andrés.

Acababa de fallecer en Madrid Alfonso Shelly, Delegado Provincial de Hacienda de Palencia. Había sufrido un accidente en enero al apearse de un tranvía y cuando ya parecía bastante restablecido le acometió una fiebre que agravó su estado hasta llegar a ocasionarle la muerte.

El Tesorero de Hacienda viajó a madrid para asistir al entierro en representación de todos los funcionarios de Palencia.

Eugenio Rull Cárcamo tomó posesión del cargo de Administrador Provincial de Propiedades e Impuestos.

Un panadero de 32 años fue conducido a la Inspección Municipal después de haber disparado contra su vecino y la hija de éste, cuando se encontraban en el balcón de su casa de la calle Mayor Antigua. El proyectil pasó muy cerca de los otros y fue a alojarse en la habitación.

HACE 50 AÑOS
(17 de abril de 1940)

A primera hora de la madrugada se declaró un violento incendio en la ermita de Santo Toribio establecida en la cuesta del Cerro del Otero. Los vecinos de las casas cercanas avisaron a las autoridades y éstas al Parque de Bomberos. Dos horas después de iniciarse el siniestro pudo ser sofocado. Las llamas habían destruido el tejado de la ermita, produciendo grandes desperfectos cuyo importe no había sido calculado todavía. Al parecer, el siniestro fue motivado por haberse prendido el hollín de la chimenea que había en la parte posterior.

De Santander llegaba la noticia de que, en sustitución del que destruyeron los rojos, se había inaugurado en Puentenanza un puente provisional que unía las provincias de Palencia, Santander y Oviedo. Lo había construido el Batallón de Especialistas.

HACE 25 AÑOS
(17 de abril de 1965)

Aquel sábado, 17 de abril, Diario-Día daba cuenta de la extraordinaria animación y del fervor que habían presidido las solemnidades del Jueves y el Viernes Santo en la ciudad. Habían desfilado las tradicionales procesiones de "La Oración del Huerto", "Los Pasos" y "El Santo Entierro" y para aquella noche estaba prevista la procesión de "La Soledad".

También publicaba en "Cartas al Director" la de un palentino que se quejaba de cómo se iban perdiendo las tradiciones más características de la Semana Santa palentina. Decía que antaño se veían los cuatro faroles que llevaban unos hombres encapuchados en cada paso, a modo de cirial, y aquellos dos que acompañaban a los estandartes de las Cofradías.

Según decía el firmante entonces se pegaban y hacían cola los jóvenes por sacar esos faroles pero para aquel 1965 no se encontraba quienes quisieran sacarlos por menos de 75 pesetas por farol y procesión, como si se tratara de reivindicar un buen jornal por el trabajo realizado en el campo o en la fábrica.

Un hombre de 33 años tuvo que ser asistido en la Casa de Socorro de contusiones con hematoma en las regiones superciliar izquierda y malar del mismo lado, erosiones en el labio superior y luxación en el húmero izquierdo, producidas en un accidente de circulación.

EDICTO

DON JUAN FRANCISCO BOTE SAAVEDRA, Magistrado-Juez Accidental del Juzgado de 1ª Instancia nº 2 de los de Palencia y su Partido.

HAGO SABER: Que en este Juzgado se tramita expediente de Dominio nº 130 de 1990, a instancia de Dñ.ª Azucena Quevedo Atienza y de Dñ.ª María Isabel Quevedo Atienza, representadas por el Procurador Don Luis Antonio Herrero Ruiz, sobre reanudación del tracto sucesivo interrumpido de la siguiente finca:

"Una casa en calle o Plaza de Don Fernando Monedero en Cevico de la Torre (antes Plaza de la Olma), número 1 (hoy número 21). Es parte de la casa antiguamente conocida por "El Palacio", tiene una superficie aproximada de 475 metros cuadrados, de los cuales corresponden unos 175 a lo edificado en casa y cuadra y el resto a la parte sin edificar o corral posterior. En conjunto linda: al frente en línea de 6,50 metros con la Plaza de su situación; derecha entrando casa y corral de Don Miguel Calleja Orduña que antes estuvo unido a la aquí descrita; izquierda, casa de Don Policarpo Alonso Carmona; fondo calle de Las Tercias. La casa en la parte delantera tiene dos plantas y en la parte trasera, sobre la cuadra y antes del corral, se eleva a cuatro plantas, de las cuales las dos últimas se extienden sobre la parte posterior de la casa con la que linda a la derecha en toda la anchura de ésta. La cocina situada en planta baja, tiene derecho a luces y vistas sobre el patio de la casa con que a la derecha mediante una ventana abierta en pared propia, cubierta con tela metálica que deberá conservar siempre.

Figura inscrita en el Registro de la Propiedad de Baltanás.

Y por medio del presente edicto se convoca a las personas ignoradas a quienes pueda perjudicar la inscripción solicitada a fin de que dentro de los DIEZ DIAS SIGUIENTES a la publicación del mismo, puedan comparecer ante este Juzgado, para alegar lo que a su derecho convenga.

Dado en Palencia, a 9 de abril de 1990
EL MAGISTRADO JUEZ EL SECRETARIO JUDICIAL

COLEGIO DE AGENTES Y CORREDORES DE SEGUROS DE PALENCIA

PRUEBAS DE APTITUD PARA LA OBTENCION DEL TITULO DE AGENTE Y CORREDOR DE SEGUROS

Ponemos en conocimiento de los interesados que la fecha para realizar dichas pruebas, tendrán lugar el SABADO, día CINCO de MAYO próximo; para una mayor información pueden dirigirse al Colegio, C./ Pintor Oliva, nº 4. Teléfono 721007 y en horas de oficina de 4,30 a 6,30 h. de lunes a viernes.

IBERDUERO, S.A.

Delegación León

ANUNCIO DE CORTE DE SERVICIO

Con el fin de realizar trabajos programados, el próximo miércoles, día 18 de abril de 1990, previa autorización del Servicio Territorial de Economía de Palencia, Sección de Industria y Energía de la Junta de Castilla y León, se suspenderá el servicio el tiempo que se indica, a los abonados ubicados en los siguientes sectores:

ZONA DE SALDAÑA – GUARDO.
De 11,00 a 13,00 horas.

Todos los abonados e industrias comprendidos en los sectores siguientes:

Villosilla, Piscifactoría, Celadilla del Río, Acera de la Vega, Perpetua, Pino del Río, Fresno del Río y Gasolinera.

MOTIVO:
Conservación de las instalaciones.

NOTA: Si los trabajos se finalizan antes del tiempo previsto, se dará servicio sin previo aviso.

Se ruega a los abonados nos disculpen las molestias que de estos cortes puedan derivarse.

M.C.D.2022

VENTA DE BAÑOS

Una exposición diferente

Feliciano López Calvo, ante algunos cuadros de su singular exposición, en el Centro Municipal de Cultura de Venta de Baños.- (Foto OLEA)

Corresponsal

Que de vez en cuando haya una exposición en el Centro Municipal de Cultura es una cosa tan frecuente, que deja de ser noticia relevante y les diría más. Ya hay hasta lista de espera.

Que la exposición que deseamos comentar de óleos y plumillas no deja de ser una información más, que sólo depende del arte de las pinturas.

Que de esta exposición hayan podido disfrutar los venteños, y de hecho así ha sido, durante la Semana Santa, no es más que otra información.

Pero cuando todo esto va tomando una realidad concreta con su nombre y apellidos, ya todo cambia y nos sorprende.

Que las técnicas expuestas sean perfectas, creemos sinceramente que nadie se expone a exponer si no están bien los cuadros.

Que el artista se llame Feliciano López Calvo empieza a desvelar el misterio, pues el nombre suena a algo.

Que este nombre sea familiarizado en Filis, ya la gente pone la oreja en tensión.

Y sí –¡Sí, hombre, es el Cesteros–, entonces es cuando el misterio deja de serlo, porque al Cesteros lo conoce todo el mundo.

Y entonces empieza uno a darse cuenta que esta exposición es diferente.

Feliciano López Calvo lleva pintando ahora hace unos cinco años. Y como los buenos cristianos ha ido creciendo en edad, sabiduría y arte.

Expuso dieciocho óleos, paisajes y bodegones, entre los que había un paisaje del Tirol muy bonito.

También dieciséis dibujos a plumilla, destacando las catedrales de Burgos y León, sobre todo la de León, y el Palacio Real de Madrid.

Feliciano tarda en pintar un cuadro de estos sobre la semana, dependiendo naturalmente del tamaño. Por ejemplo, la catedral de León tardó setenta horas en acabarla, que si las ponemos seguidas rondan los cuatro días.

Filis es un hombre al que le gusta coleccionar cosas bellas, como por ejemplo, los sellos. Tiene una magnífica colección. Pero mucho más interesante es la numismática. Con monedas de todo el mundo.

Y cuando este Cesteros hace que la admiración se suba de tono, y alcance el rascacielos de nuestro asombro es cuando Feliciano López Calvo, o Filis, o el Cestero, nos dice que tiene ¡setenta y nueve años cumplidos! y que además sólo ve por un ojo.

Y esto es un enorme testimonio para los que hemos pasado la barrera de la edad.

Finalizamos con sus propias palabras dirigidas a los de "su quinta":

"Bueno, pues ya que me invitan, tengo que decir a los de mi edad, pero a todos en general, que esta afición, esta cuestión, este hacer que tengo, me satisface enormemente y me distrae. La recomendación que haría a todos en general, pero sobre todo a los míos, es que nunca dejen de practicar cualquier actividad, sea de la clase que sea, para que no caigan en el ostracismo de la inacción, y verán la satisfacción que encuentran en dedicarse a alguna cosa. Gracias.

¿Verdad que es una exposición diferente?

OFERTA DE EMPLEO

Para empresa en Palencia, dedicada al ramo publicitario, se precisan personas de ambos sexos con las siguientes características:

- Entre 20 y 40 años.
- Estudios elementales.
- Dotes de comunicación.
- Vehículo propio.
- Preferible con experiencia en el ramo de ventas.
- Mínimos garantizados.

Interesados llamar al teléfono 740258.

VILLAMURIEL DE CERRATO

Fervor y recogimientos en los actos religiosos de la Semana Santa

El viernes, visita del Obispo para administrar la confirmación

Corresponsal

Con gran recogimiento y fervor se celebraron los actos litúrgicos y piadosos de la Semana Santa en Villamuriel de Cerrato.

Los actos religiosos dieron comienzo el Domingo de Ramos, con la procesión de costumbre y la bendición de los ramos. La procesión, con su habitual recorrido, contó con la participación de muchos fieles, especialmente de niños.

El Jueves Santo, a las seis de la tarde, dio comienzo la Eucaristía, para terminar con la exposición del Santísimo en el lugar habitual de todos los años. Seguidamente se sucedieron las visitas y velas al Santísimo, por toda clase de fieles y en especial, por grupos de jóvenes y los cofrades y sus familiares. Para que siempre estuviese alguien en la vela, se hicieron turnos, que duraron hasta la tarde del día siguiente, de media a media hora.

El Viernes Santo, a la una de la tarde, se celebró un solemne Viacrucis, con la imagen del Cristo de la Cruz, llevada por sus cofrades. La comitiva recorrió las principales calles de la villa, con lecturas y explicaciones de las estaciones del Calvario, intercalando canciones en cada estación, durante todo el recorrido.

A las cinco y media de la tarde tuvieron los Oficios del Viernes Santo. Para terminar, desde las nueve, con el rezo del rosario y la procesión del Santo Entierro, que recorrió también diversas calles del pueblo, con la presencia de varios pasos procesionales. Terminado el recorrido, se cantó una Salve por todo el pueblo.

A las diez de la noche dio comienzo el Sábado Santo la Vigilia Pascual. Y el Domingo de Resurrección se celebró la tradicional Procesión del Encuentro y la Misa Solemne, oficiada por el director del Centro de Formación Profesional "Don Bosco", P. Eleuterio Lobato, y cantada por el Coro Parroquial, acompañado por la rondalla local. Finalizó la solemnidad con la felicitación pascual.

También en las diversas urbanizaciones del municipio, Pisol y Gómez Manrique, tuvieron resonancia los actos religiosos de la Semana Santa, aunque no tuvieron procesiones, ya que, al estar recientemente constituidas, no disponen de imágenes y pasos que representen la Pasión del Señor.

Todos los actos se vieron, en general, muy concurridos de fieles, en una popular manifestación de fe y de respeto, como es tradicional en los vecinos de Villamuriel. También hay que reseñar la presencia de muchos hijos del pueblo emigrados, que estuvieron presentes en estas fechas con sus familiares.

EL VIERNES, VISITA DEL OBISPO Y CONFIRMACIONES

El próximo viernes, día 20, el obispo de la diócesis, P. Castellanos, visitará Villamuriel, para administrar el sacramento de la Confirmación a un buen número de jóvenes de ambos sexos, tanto del casco viejo como de las urbanizaciones del municipio.

Los actos tendrán lugar en el templo parroquial y darán comienzo a las ocho y media de la tarde. A los confirmados los acompañarán sus padrinos, familiares y amigos en general.

El imponente templo parroquial de Villamuriel de Cerrato fue centro de la religiosidad popular en la Semana Santa

M.C.D.2022

Notas de Archivo

La Cofradía de San Gregorio Ostiense en Villaumbrales

Santiago Francia Lorenzo
Archivero Diocesano

La Cofradía de San Gregorio fue de creación tardía y quedó radicada en la ermita extramuros de Villaumbrales, como a 2 kilómetros camino de La Venta, en un lugar estratégico y con una bella panorámica cuando mirando hacia el sur se contempla la ribera del Carrión entre Husillos y Palencia.

El origen y antigüedad de la ermita los desconocemos. Cuando en 1798, al establecerse la Cofradía, el Provisor del Obispado pide informes al cura de la iglesia de San Juan de la villa, don Antonio Rodríguez dice que "su subsistencia solamente ha sido por la devoción de los fieles desde muy antiguo y no existe documento que señale el año de su fábrica material, ni tampoco se conocen bienes algunos, rentas, ni fincas, ni efecto alguno con destino a esta ermita según que de todo me he informado escrupulosamente de personas las más ancianas del pueblo, y reconocido también varios documentos y libros de parroquias y otros de la villa...".

Panorámica de Villaumbrales

Sin duda D. Antonio exageró un poco su labor investigadora. Nosotros juzgamos probable que la ermita se construyera en el primer cuarto del siglo XVII, cuando se eligió a San Gregorio segundo patrono de la villa, al igual que por este tiempo se hizo en numerosos lugares. Incluso es posible que fuera acompañado de algún voto de villa en agradecimiento al santo Ostiense por haberles librado de alguna plaga campesina. Lo que sí es cierto, según todos los informes emitidos cuando se instituye la Cofradía es que la devoción al santo estaba arraigada en la villa, y la ermita era frecuente lugar de romería. El mismo hecho de que no tuviera bienes raíces avala nuestra tesis sobre la antigüedad de la misma. Los fieles de las dos parroquias de Villaumbrales y el concejo corrían con los gastos del pequeño templo que aún hoy se conserva muy bien restaurado.

Mucho más problemático que su origen es la titularidad de esta ermita. La fijación de la fiesta para el día 9 de mayo establecida de antiguo y que la cofradía asumió como su fiesta patronal, coincidía con la fiesta litúrgica de San Gregorio Nacianceno, uno de los padres de la Iglesia Oriental y que parece que nada tiene que ver con el patrón de la villa y "abogado especial contra langostas, coco, pulgón y otros animales corrosivos de las plantas". Tampoco se la puede identificar con el que fuera discípulo de Orígenes, el célebre San Gregorio Taumaturgo, ni con San Gregorio Magno, papa.

Sucede con el Ostiense lo que con tantos santos de la Iglesia primitiva o de los primeros siglos del cristianismo: la escasez de las fuentes y en muchos casos su fiabilidad hace que resulte imposible la identificación de los personajes. Admitamos como cierto que desde el siglo XVII su culto se extendió en nuestro entorno por su condición de eficaz abogado contra las plagas del campo.

No fue difícil reunir en Villaumbrales cuarenta labradores para pedir la institución de la Cofradía en honor de San Gregorio Ostiense. Algo más difícil fue lograr la aprobación por las reticencias que por estos años solía poner el Provisor del Obispado como consecuencia del deterioro económico y sobre todo religioso que habían experimentado las cofradías. La elaboración de una Regla moderada y la introducción en ella de las oportunas correcciones y aclaraciones hechas desde la curia, dieron vía libre a la Cofradía.

"Primeramente nos los infrascritos vecinos de esta villa de Villaumbrales y labradores de oficio que nos hallamos en ella, queremos y de nuestra libre y espontánea voluntad fundamos una Congregación o Hermandad a honra y gloria de Dios y de nuestro Patrón San Gregorio Ostiense por los especiales beneficios que por su mediación recibimos de Dios en la conservación de nuestros frutos; la que queremos se componga de cuarenta individuos útiles que puedan y tengan facultades para con sus limosnas conservar dicha Congregación...".

Un abad, dos alcaldes y un mayordomo: el primero para dirigir espiritualmente y los segundos para gobernar la cofradía. El tercero para administrar las cuotas, única fuente de ingresos de la congregación y que podían pagarse en dinero o en especie (trigo o vino). Por ningún concepto se harán gastos en refrescos; por supuesto nunca a costa de la cofradía, pero tampoco a costa de los cofrades. Todo el dinero se empleará en el culto, en sufragios por los cofrades difuntos y en el aseo y adecentamiento de la ermita. La Regla autoriza al abad y a los demás oficiales a establecer derramas especiales entre los cofrades siempre que para los dichos fines fuera necesario.

D. Antonio Rodríguez, párroco de la iglesia de San Juan Bautista en cuyo territorio se encontraba la ermita apoyó con entusiasmo la idea "por la suma devoción que se tiene en el pueblo con el santo patrón San Gregorio Ostiense". Cada año, el 9 de mayo, la misa con sermón y procesión por los alrededores de la ermita, rubricaban la permanencia de esa devoción secular a San Gregorio que aún pervive en todo su esplendor.

PAREDES DE NAVA

La Diputación Provincial entregó un camión motobomba contra incendios

Adolfo Infante. Corresponsal

El pasado 11 de abril, dentro de la política tendente a descentralizar en cierta medida el parque provincial de bomberos, se procedió a la entrega por parte de la Diputación de un camión contraincendios. Al acto asistieron el presidente de la institución, D. Jesús Mañueco, el diputado provincial Angel Miguel Prieto, distintos responsables de la institución provincial así como el alcalde de la localidad y demás miembros de la Corporación Municipal.

El Sr. Mañueco Alonso y Eugenio Fernández, después de contemplar una pequeña demostración realizada por los 5 bomberos voluntarios con que cuenta la localidad, firmaron el convenio entre ambas instituciones por el cual la Diputación Provincial cede el camión auto-bomba para el servicio comarcal contra incendios y el Ayuntamiento de Paredes de Nava se compromete a correr a cargo de su mantenimiento, acondicionamiento y utilización.

DETALLES A SUBSANAR

No obstante, a pesar de que ya en el último pleno fue advertido por el concejal Sr. Pajares (PP), aún no existen ningún tipo de bases, ni se han marcado las líneas generales de actuación para la utilización y auto-financiación del servicio.

Se espera, no obstante, que estos detalles, en cierto modo, menores queden subsanados cuanto antes para que el esfuerzo y la generosa aportación de la Diputación Provincial, a la cual felicitamos y agradecemos enormemente, vaya acompañado de un empuje similar por parte del propio ayuntamiento paredeño con el fin de lograr un mejor funcionamiento y una mayor eficacia del servicio.

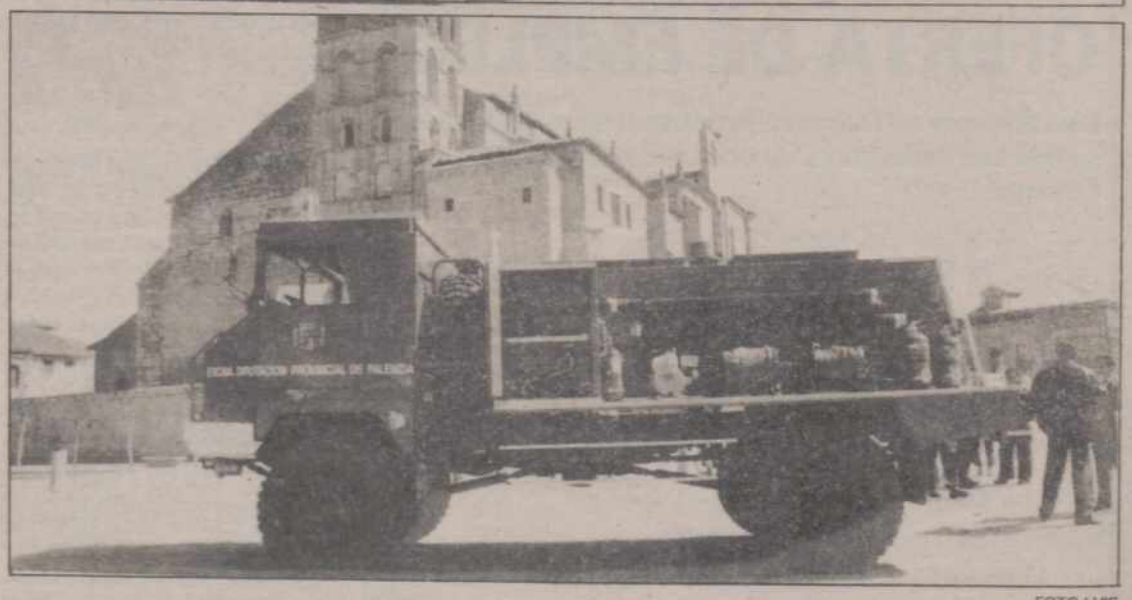

FOTO LUIS

M.C.D.2022

Repaso al fútbol europeo

El Real Madrid, primer «grande» clasificado para la Copa de Europa 90-91

El «quinto» título de «la quinta» pero se resiste la competición continental

Madrid. (Efe).

El Real Madrid es el primer club en los principales campeonatos de liga europeos que consigue una plaza para la próxima edición de la Copa de Europa gracias a su empate en Valladolid, que le proclamó campeón a falta de cuatro jornadas.

Milán, Bayern, Benfica, Olympique o Brujas, entre los clubs más representativos de sus respectivas ligas, deberán esperar todavía para asegurarse un puesto en el principal torneo del continente por equipos.

Mientras el Real Madrid acumuló su quinto título consecutivo y vigesimoquinto en su historia, en el resto de las principales ligas europeas se mantiene mucha más igualdad entre los primeros clasificados, y no hay todavía equipos que opten de una manera clara a la consecución del campeonato.

El Bayern de Munich, semifinalista este año ante el Milán, es el que más opciones tiene de entre los equipos europeos para clasificarse, ya que aventaja por cuatro puntos al Bayern Leverkusen, segundo clasificado, cuando todavía restan cinco jornadas para que finalice el campeonato.

En las ligas francesas y holandesas, los líderes, Marsella y PSV, respectivamente, llevan tan sólo un punto de diferencia y un partido menos al segundo clasificado, mientras que en Italia, el campeonato se ha convertido en una lucha directa entre el Nápoles y el Milán, que a falta de dos jornadas están igualados a puntos.

El Oporto ocupa la primera posición en la liga portuguesa, con cuatro puntos por delante del Benfica, actual semifinalista de la Copa de Europa, cuando todavía restan doce puntos por disputarse, y por último, el Brujas, con dos puntos sobre el Anderlecht, continúa líder de la liga belga, a falta de cuatro jornadas para que acabe.

El Real Madrid, como viene siendo habitual en los cinco últimos campeonatos, no ha esperado a la última jornada de liga para obtener el título, ya que siempre lo ha logrado como mínimo dos jornadas antes de que finalizara la temporada.

En el último quinquenio el equipo de Chamartín ha logrado sus mejores resultados de los últimos tiempos. Así, en los 188 partidos que lleva jugados desde que consiguió el título en la temporada 85/86, tan sólo ha perdido en 16 ocasiones.

El equipo que más veces ha ganado al Madrid en el citado período es el Barcelona, que lo ha hecho en cinco ocasiones, seguido de la Real Sociedad y el Osasuna, cada uno de los cuales lo ha hecho en dos encuentros.

En el primer quinquenio de los años ochenta, el Real Madrid, club que más títulos de Liga y de Copa de Europa posee de todo el fútbol español, acusó un auténtica carencia de títulos, y se adjudicó tan sólo la Copa del Rey en 1982 y la Copa de la UEFA en 1985.

En esos primeros cinco años, previos al equipo de la denominada "quinta del Buitre", obtuvo tres subcampeonatos de liga (80/81, 82/83 y 83/84), un tercer puesto (81/82) y fue el quinto clasificado en la temporada 84/85.

El Real Madrid, fundado en marzo de 1902, es el equipo que más títulos de Liga ha conseguido, con un total de 25, y tras el Athlétic de Bilbao y Barcelona, el tercero que más títulos de Copa ha logrado, con 15.

El equipo madridista conquistó su primera Liga en 1932, tres años después de que se disputara el primer campeonato oficial de esta competición. Hasta entonces se había proclamado en doce ocasiones campeón regional de Castilla.

El Real Madrid es el único club europeo que ha ganado cinco ediciones consecutivas de la Copa de Europa (1956-1960), y el único que posee el trofeo en propiedad por haber conseguido esta serie de triunfos.

El club de Chamartín que volvió a conseguir la Copa de Europa en la edición de 1966, y llegó a tres finales de esa competición, no ha logrado hacerse con un título europeo desde la temporada 1986, en la que se proclamó vencedor de la Copa de la UEFA.

Tras haber revalidado el título de Liga, el Real Madrid tendrá que afrontar la próxima temporada el difícil reto de la Copa de Campeones de Liga, título que se le viene resistiendo en los últimos cuatro años, en los que, por su condición de campeón español, ha podido disputar este torneo.

HASTA EL ULTIMO PARTIDO NO HABRA ALIRON

Madrid. (Efe).

Los jugadores del Real Madrid, que se proclamaron campeones de Liga por quinta vez consecutiva al empatar sin goles en el estadio Nuevo Zorrilla ante el Valladolid, llegaron en autocar a Madrid hacia las dos de la madrugada y disfrutan unas pequeñas vacaciones hasta el miércoles.

La expedición madridista, que celebró el título con una cena en el Parador Nacional de Tordesillas, llegó con retraso a Madrid debido al atasco que se produjo en la entrada a la capital por la carretera de La Coruña, manifestaron a Efe fuentes del club.

El presidente del Real Madrid, Ramón Mendoza, decidió posponer la celebración del título liguero para el último encuentro que disputará su equipo en el estadio Santiago Bernabéu ante el Real Oviedo el próximo día 6 de mayo.

Quinielas

1 X 2: CASI 44 MILLONES PARA UN PLENO

Madrid. (Efe).

El único acertante de los 15 resultados de la quiniela futbolística del domingo cobrará 43.906.008 pesetas, de acuerdo con el escrutinio al cien por cien provisional.

Con 14 aciertos han aparecido 24 boletos, que percibirán cada uno 2.744.126 pesetas. Los 966 de trece cobrarán a razón de 68.177 pesetas cada uno y 5.217 pesetas los 12.624 de doce.

TURF-QUINIELA HIPICA: NINGUN ACERTANTE DE SEIS NI DE CINCO

Madrid. (Efe).

Esta semana no ha habido acertantes de seis ni de cinco carreras de la quiniela hípica, de acuedo con el escrutinio al cien por cien provisional.

De este modo queda un fondo de 4.417.270 pesetas para los acertantes de seis carreras de una próxima jornada.

Arbitros

PRIMERA DIVISION

Real Madrid-Logroñés, Socorro González.

Celta-At. Madrid, Merino González.

Tenerife-Spórting, Ansuategui Roca.

Real Sociedad-Valencia, Soriano Aladrén.

Rayo Vallecano-Cádiz, Enríquez Negreira.

Barcelona-Málaga, Pajares Paz.

Mallorca-Sevilla, Valdés Sánchez.

Castellón-Athlétic, Rubio Valdivieso.

Oviedo-Zaragoza, Martínez de Lafuente.

Osasuna-Valladolid, Martín Navarrete.

Copa Europea de Baloncesto

García Reneses: «Estamos en buena línea»

Preocupación por la avalancha de seguidores griegos sin entrada

Zaragoza. (Efe).

El entrenador del F.C. Barcelona de baloncesto, Aito García Reneses, afirmó ayer en Zaragoza que su equipo está en "buena línea, y no tenemos que cambiar los esquemas para afrontar los partidos de la fase final".

García Reneses que compareció ante los medios de comunicación tras el entrenamiento a puerta cerrada del Barcelona, aseguró que los cuatro equipos que han llegado a la final de la Copa de Europa de Baloncesto, que se inicia hoy en Zaragoza, están en muy buenas condiciones, "y aunque se pueden producir algunas sorpresas, lo único seguro es que se va a presenciar un buen espectáculo".

El F.C. Barcelona disputa hoy, a partir de las 18,30 horas, la primera semifinal, frente al equipo griego del Aris de Salónica, del que Reneses destacó el poder reboteador del pívot Stojan Vrankovic y el juego exterior del conjunto.

"Sin embargo –precisó el técnico barcelonista– nuestro equipo está mejor compensado en la totalidad de las parcelas del juego, tenemos más hombres altos y también excelentes lanzadores".

Sobre el nuevo Pabellón Príncipe Felipe, que será inaugurado oficialmente con este evento deportivo, García Reneses manifestó que "aunque parece un poco frío, habrá que esperar a ver el ambiente durante un partido lleno de tensión".

Aito García mostró su preocupación por el mal estado del suelo en algunas zonas de la cancha, donde como consecuencia de los cambios de redes y postes el suelo está menos firme, aunque afirmó que "estos pequeños inconvenientes tiene que perjudicar a todos los equipos por igual".

Para el entrenador blaugrana, "lo realmente importante" es haber llegado a la fase final, "hemos sido primeros en la liguilla, pero en 40 minutos podemos perderlo todo, y en España sólo cabe ser héroe o mártir".

Sobre el posible favorito para adjudicarse la Copa de Europa de Baloncesto, García Reneses insistió en que cualquiera de los cuatro puede ser campeón, "aunque yo también salgo convencido de que podemos ganar, y al Barcelona le puede venir muy bien jugar en Zaragoza, donde no encontrará ese ambiente frío que tanto perjudica a nuestro equipo".

Tras la semifinal que enfrenta al Aris y al Barcelona, se enfrentarán la Jugoplástika, actual campeón de la competición, y el equipo del Limoges, auténtica sorpresa de la liguilla de clasificación para la cita en Zaragoza, y la final se disputará el próximo jueves a partir de las 20,30 horas.

Coincidiendo con la disputa de la fase final, se celebra en Zaragoza un "clínic" de entrenadores en el que participan técnicos y ex-jugadores de la NBA, entre ellos Jack Ramsay, John Macleod, Calvin Murphy y Dean Brittinham, así como el italiano Alessandro Gamba.

LA ORGANIZACION PREOCUPADA POR LA AVALANCHA DE GRIEGOS SIN ENTRADA

Zaragoza. (Efe).

La organización de la fase final de la Copa de Europa y las fuerzas de seguridad de Zaragoza han expresado su preocupación por la avalancha de seguidores griegos que han llegado a la capital aragonesa sin entrada para presenciar los partidos.

Los representantes de la Federación Griega desplazados junto con el Aris Salónica, han reconocido en una reunión con la Federación Internacional (FIBA) que ya se encuentran en Zaragoza 1.000 seguidores helenos sin entrada, lo que unido a los que lleguen en las próximas horas en vuelos fletados por agencias de viajes griegas y dada la forma tan "peculiar" que tienen los griegos de establecer el número de sus seguidores, el número puede aumentar sensiblemente.

Tanto la organización como los reponsables de la seguridad de la final europea han empezado ya a buscar soluciones para evitar posibles problemas a la entrada del Pabellón Príncipe Felipe, sede de los partidos de la final, y no verse desbordados por una avalancha de "fervientes" seguidores.

Una de las soluciones que se barajan es la de colocar una línea alrededor del pabellón que sólo pueda ser traspasada por aquellos aficionados que porten una entrada.

En la misma reunión de la FIBA se acordó el establecer, por primera vez en una competición de este tipo, un control antidopaje. Se ha decidido que sean dos jugadores por equipo, elegidos por sorteo cinco minutos antes de que finalice el encuentro.

Los análisis serán enviados a Madrid el mismo día del encuentro, para tener los resultados definitivos de las pruebas dos días después.

M.C.D.2022

Rally Safari

Victoria final del sueco Waldegaard y cuarto puesto para Carlos Sainz

Carlos Sainz

Nairobi. (Efe).

El sueco Bjorn Waldegaard (Toyota Celica GT4) se adjudicó el triunfo final, por cuarta vez en su historia deportiva, en el Rally Safari de Kenia, puntuable para la Copa del Mundo de la especialidad, que concluyó en la capital del citado país africano y en la que el español Carlos Sainz, con la misma mecánica, fue cuarto.

Waldegaard, que contó con la colaboración de su copiloto, el británico Fred Gallagher, invirtió un tiempo total de 8-39-11 de penalización para completar la prueba, en tanto que el finlandés Juha Kankkunen, al volante de un Lancia Delta 16 válvulas, entró a 38-12 del vencedor y el también sueco Mikael Eriksson, tercero, lo hizo a 2-47-27, mientras que "Matador" Sainz y Luis Moya lo hicieron a 4-19-31.

El piloto sueco, de 46 años, dominó a sus principales rivales en la prueba africana, destacando el desastre de la escudería italiana Lancia, que de sus tres coches sólo pudo hacer llegar a Nairobi uno, el de Kankkunen, ex-compañero de Sainz en Toyota la pasada temporada.

Las fuertes lluvias caídas en la zona en esta época del año hicieron aún más difícil el desarrollo del Rally Safari y la escudería Lancia fue una de las más afectadas al no poder llegar hasta la capital keniata las mecánicas de los italianos Alessandro Fiorio, hijo de Cesare, director deportivo de Ferrari, y Massimo Biasion, actual campeón del mundo de la categoría, y vencedor de la prueba en 1988 y 89.

La carrera tuvo en el finlandés Marku Alen (Subaru Legacy) a su primer animador, pero el duelo esperado y lógico, con las muy diversas condiciones climatológicas de la zona estaba centrado en los pilotos de Toyota y Lancia.

Con seis minutos de ventaja en la salida de la segunda etapa, el sueco Waldegaard demostró que sigue siendo un piloto efectivo y a la vez, agresivo. Tanto Biasion y Fiorio sufrieron incidentes en esa jornada y ambos perdieron alrededor de una hora, aunque el segundo tuvo que abandonar poco después con el motor de su Lancia roto.

El español Carlos Sainz y el sueco Mikael Eriksson, ambos con Toyota Celica GT4, estaban lejos de la lucha por el triunfo, que se centraba en tres hombres, Waldegaard, Biasion y Kankkunen.

Durante la noche del sábado, el italiano logró neutralizar la diferencia adquirida por Waldegaard, pero su Lancia le jugó una mala pasada al día siguiente y, después de ceder media hora, tuvo que abandonar por avería mecánica, con lo que el camino hacia el triunfo quedaba expédito para el sueco, mientras Kankkunen se conformaban con la segunda plaza.

La jornada de ayer, para el piloto español, no presentó demasiados problemas, aunque el madrileño tuvo un pequeño susto cuando se vio obligado a parar para cambiar el filtro de aceite, como consecuencia de un golpe, pero la parada no afectó en lo más mininmo a su clasificación.

Ya en Nairobi, Carlos Sainz se mostró muy contento del resultado: "Estoy encantado por haber conseguido este resultado, no me lo podía imaginar, especialmente porque no hemos dispuesto de tiempo suficiente para entrenar. Tuvimos que hacerlo todo de forma muy rápida, pero ha valido la pena".

"Hay que tener en cuenta –añadió Carlos Sainz– que ésta es una carrera de locos, un verdadero rally rompecoches en el que terminar tiene un gran mérito. Me satisface mucho el trabajo de todo el equipo y creo que los diez puntos conseguidos pueden ser vitales para el Campeonato del Mundo".

"La carrera ha resultado durísima y al principio estaba un poco desanimado porque se acumulaban los problemas, después las cosas mejoraron mucho y en la última parte del rally, donde Lancia protestó, seguí las indicaciones de Waldegaard y eso resultó decisivo, porque yo no tenía marcha atrás y quizás no habría podido terminar", explicó el piloto madrileño tras lograr la cuarta plaza final de la prueba.

Tras disputarse las tres primeras pruebas puntuables del Campeonato del Mundo de la especialidad, el francés Didier Auriol sigue en cabeza de la clasificación, con 35 puntos, seguido del italiano Biasion (32), el finlandés Kankkunen (27) y el español Carlos Sainz (25).

La próxima prueba puntuable del mundial de rallies se disputará entre el 4 y 8 de mayo, con ocasión del Tour de Córcega, que se desarrollará totalmente sobre asfalto.

Vuelta Ciclista a España

Confirmados 22 equipos y 198 corredores

Se inicia el día 24 en Benicasim

Madrid. (Efe).

El equipo belga Isoglass-Garden Woor, cuyo jefe de filas es el velocista Benny Van Brabant, ha sido el último equipo extranjero que confirmó su participación en la edición de 1990 de la Vuelta Ciclista a España, según informó un portavoz de la empresa organizadora de la competición.

Con la confirmación del equipo belga, son un total de 22 equipos, diez españoles y doce extranjeros, con nueve corredores por formación, lo que hace un total de 198 ciclistas –el máximo permitido para estas pruebas– los que participarán en la Vuelta a España, que comenzará el 24 de abril en la población castellonense de Benicasim.

La relación completa de los equipos participantes es la siguiente:

EXTRANJERO

Alfa Lum (RSM).
Café de Colombia (Col.).
Chateau DÁx (Ita.).
Diana Colnago (Ita.).
Jolly (Ita.).
ÍDM (Hol.).
Pony Malta (Col.).
Rialcao-Postobón (Col.).
Sicasal (Por.).
Stuttgart (RFA).
Toshiba (Fra.).
Isoglass-Garden Wood (Bél.).

ESPAÑA

Banesto.
BH-Amaya.
Clas-Cajastur.
Kelme-Ibexpress.
Lotus.
Mavisa.
Once.
Seur.
Teka.
Tulip.

PRIMERA REGIONAL

PALENCIA 6, BOADILLA 2

C.F. Palencia de 1.ª Regional

Arbitraje sin complicaciones de González Díez. Amonestó al local Michel y al visitante Richard.

-Palencia: Buji, Tamayo, Sito, Mariano, Navas, Ismael (Mínguez), Pajares, Javi (Riol), Robles, José Angel y Michel.

-Boadilla: Miguel, José Manuel, José Carlos, Félix, Romón, Joselín, Eduardo, Pedro (Richard), Ernesto, Ricardo y Alberto.

Los goles:

1-0, mn. 14.– Sito
2-0, mn. 16.– Mariano
3-0, mn. 33.– Navas
3-1, mn. 57.– Joselín
4-1, mn. 64.– José Angel
5-1, mn. 80.– Mariano de penalty
5-2, mn. 82.– Alberto de penalty
6-2, mn. 86.– Michel

El escaso público que se dio cita en La Balastera comprobó la enorme diferencia existente entre ambos conjuntos. El partido, en consecuencia, no tuvo color ya que la superioridad morada fue absoluta recreándose sus jugadores en la mayoría de las acciones y obteniendo un resultado corto para sus merecimientos.

En los prolegómenos se guardó un minuto de silencio en memoria del jugador herrerense Fernando. Por ese motivo el equipo morado lució brazaletes negros. Un fenomenal detalle que no tuvieron sus mayores en Valladolid.

FUTBOL INFANTIL

TORNEO PRESIDENTE DEL C. F. PALENCIA

Resultados correspondientes a la jornada tercera del Torneo Copa Presidente del C.F. Palencia , de categoría infantil:

EM. Vta. de Baños-Pan y Guindas 7-2

CLASIFICACION

	J.	G.	E.	P.	F.	C.	Ptos.
Palencia "A"	2	2	0	0	9	1	4
Villamuriel	2	1	1	0	3	1	3+ 1
EM. Vta. de Baños	2	1	0	1	7	4	2
Palenia "B"	2	1	0	1	8	8	2
Pan y Guindas	3	0	1	2	4	15	1– 1
Colegio Reparadores	1	0	0	1	0	2	0

Partidos para la próxima jornada	Campo	Hora inicio	
Palencia "B"-Villamuriel	Las Ferrallas	10,30	21.04
Palencia "A"-EM. Vta. Baños	Las Ferrallas	12,15	22.04
Reparadores-Pan y Guindas	Reparadores	11,30	21.04
Villamuriel-Palencia "A"	La Aguilera	11,00	23.04
Palencia "B"-Reparadores	Las Ferrallas	17,00	23.04

OBSERVACIONES

Se sanciona con un partido de suspensión al jugador Angel Román Martín Vivas, del Pan y Guindas, por doble amonestación con expulsión, en espera del informe arbitral.

M.C.D.2022

Jesús Aparicio, seleccionador regional, ha convocado a los palentinos Fran, Pedro y Félix

A las 18 horas del jueves, en La Balastera

La selección nacional sub-20 de fútbol se medirá a la castellano-leonesa

El equipo español, con varios jugadores de 1.ª División; en el regional, los palentinos Fran, Pedro y Félix

Arbitro internacional y localidades a 100 y 50 pesetas

Carlos M. SANTOYO

A las 18 horas del jueves, en La Balastera, se disputará un interesante encuentro amistoso de fútbol entre la selección nacional sub-20 y la castellano-leonesa. Un encuentro que se encuadra en el programa de actos confeccionado por el Gobierno Autónomo para conmemorar el Día de la Región. Y como este año se celebra en Palencia, nuestra ciudad acogerá por vez primera un choque de estas características.

PRESENTACION

Este partido, que sin duda servirá para que los graderíos del viejo Campo Municipal se llenen a rebosar, era presentado la tarde de ayer en rueda de prensa en la Delegación Provincial de Cultura. Esta corrió a cargo de Miguel Angel García Recio, Jefe del Servicio Territorial de Cultura; José María Guerra, Jefe de Deportes de dicha Delegación; Sotero Fernández Pinilla, concejal del Ayuntamiento y Marcelino Maté y Javier Pajares, vicepresidente de la Federación Castellano-Leonesa de Fútbol y Delegado Provincial de la misma respectivamente.

El Sr. Maté recordó que el pasado año se disputó un encuentro similar en Zamora también con motivo del Día de la Región. En aquella ocasión se midió al combinado castellano-leonés la selección española sub-21, pero en la presente edición hubo que dirigirse a la sub-20 debido a que la otra, en el momento de las negociaciones, se encontraba pendiente de su clasificación en el Campeonato de Europa, aunque cayera eliminada después en Las Gaunas de Logroño frente a la de Italia. Pero como la sub-20 es la que en 1991 representará a España en ese Campeonato de Europa Sub-21 y en 1992 en la Olimpiada de Barcelona, la elección hay que calificarla de acertada.

Por ese motivo se confía en una afluencia masiva de aficionados. Sobre todo teniendo en cuenta que los escolares se encuentran de vacaciones...y que los precios establecidos no pueden ser más populares: 100 pesetas los mayores y 50 los pequeños. Sin olvidar que la totalidad de palentinos que cuenten con la ficha federativa, sea cual fuere su categoría, tendrán libre acceso al campo.

CONVOCADOS

El seleccionador nacional, **Chus Pereda**, ha convocado a los siguientes jugadores:

-Porteros.- Cañizares (Castilla) y Quique (Bilbao Athlétic).

-Defensas.- Abelardo (Gijón), Ferrer (Barcelona, aunque juega en este momento en el Tenerife), Larrainza (Osasuna), Alex (Barcelona Atlético), Solozábal (Atlético de Madrid) y Mikel Lasa (Real Sociedad).

-Centrocampistas.- Escurza (Athlétic de Bilbao), Villabona (Real Sociedad), Herrero (Castilla), Emilio (Barcelona Athlétic) y Gracia y Asier Garitano (Bilbao Athlétic).

-Delanteros.- Manjarín (Gijón), Pinilla (Barcelona Atlético), Aguilá (Castilla) y Vidal (Mallorca).

Jesús Aparicio y Fernando Sánchez, responsables del combinado autonómico, son los actuales entrenadores de C.D. Venta de Baños y Arandina. Y ambos, tras consultar con los clubs y hacer uso de sus propios informes, han confeccionado una lista integrada por jóvenes jugadores de la región aunque sin ceñirse, como la absoluta, a menores de 20 años. Es la siguiente:

-Porteros.- Javi (Avila) y Carmelo (Segoviana).

-Defensas.- **Fran (Palencia)**, Juan (Briviesca), **Pedro-Alberto (Palencia)**, Caminero (Valladolid), Santi Cuesta (Valladolid Promesas) y Torrecilla y Luismi (Salmantino).

-Centrocampistas.- **Félix** (Numancia), Torres (Salmantino), Miravalles (Arandina), Benito (Avila) y Piti y Toño (Valladolid Promesas).

-Delanteros.- Cela y Amavisca (Valladolid Promesas) y Elorrieta y Cancillo (Cultural Leonesa).

ARBITRO DE PRIMERA DIVISION

El encuentro lo dirigirá un colegiado castellano-leonés de 1ª División. Seguramente el internacional salmantino Ramos Marcos. En caso de no poder, por motivos personales, ocuparía su puesto Calvo Córdova o Valdés Sánchez.

En otro orden de cosas señalar que los vestuarios de La Balastera se han desinfectado y que los organizadores han desechado la idea de celebrar con anterioridad un partido de juveniles, como homenaje también a esa selección castellano-leonesa clasificada para las finales del Campeonato de España de la categoría, al objeto de reservar el maltrecho césped de La Balastera.

También, según indicó Marcelino Maté, la Federación Castellano Leonesa de Fútbol pretendía imponer su insignia de oro a todos los jugadores de la Comunidad que han llegado a internacionales, pero al final se desistió de la idea por la dificultad que entrañaba, sin tiempo material para un análisis más detallado, la elaboración de esa lista. Y hubiese sido una pena dejar fuera de ella a gente por desconocimiento.

Lo único cierto es que las selecciones nacional sub-20 y autonómica se enfrentarán el día 19, a las 18 horas, en Palencia. Un acontecimiento deportivo sin precedentes que llenará a rebosar las gradas de la decrépita Balastera.

Un momento de la presentación de este interesante encuentro FOTO LUIS

Murió en accidente

AGRADECIMIENTO DE LOS PADRES DE FERNANDO, JUGADOR DEL C. D. HERRERA

Cuando en las tertulias deportivas de la capital y provincia aún resuenan los ecos de ese trágico accidente que costó la vida del jugador del C.D. Herrera Fernando Martínez Antolín el lunes 9 de abril, sus familiares se acercaban ayer a esta Redacción al objeto de agradecer públicamente las múltiples muestras de condolencia y cariño recibidas. Porque independientemente de los cientos de personas que asistieron a su entierro en Osorno, las cartas, telegramas y llamadas telefónicas al domicilio de sus padres se han sucedido a lo largo de estos días ratificando lo que señalábamos recientemente en estas mismas páginas: a Fernando se le quería. Y mucho. Sus familiares se han dado cuenta de ellos y desean mostrar públicamente su gratitud por ese aliento recibido en unos momentos tan tristes.

Ahora sólo resta rezar por él, aunque estamos convencidos que no hará falta pues su bondad le habrá llevado derecho al cielo. Y hacer votos para que sus padres y hermanos sepan sobreponerse a esa tragedia que les aflige. Una tarea nada fácil.

Baloncesto

Las entradas, a 200 y 100 pts.

FORUM-ELOSUA, A LAS 20,30 DEL MIERCOLES EN EL PABELLON

Aranzana, técnico del Elosúa

Dentro de los actos organizados por la Junta de Castilla y León para celebrar en Palencia el Día de la Región, mañana miércoles, a las 20,30 horas, se disputará en el Pabellón Municipal de Deportes un partido de baloncesto. En dicho partido se enfrentarán el Fórum Filatélico de Valladolid, con sus figuras Sabonis y Homicius confirmadas, y el Elosúa de León. Un equipo, éste, que dirige el exmorado Gustavo Aranzana y que lucha por un puesto para la fase de ascenso a la liga ACB.

El precio de las localidades: mayores, 200 pesetas; niños, 100.

M.C.D.2022

Tras el triunfo del C. F. Palencia en el Nuevo Zorrilla

CANO: *«Arriesgamos muchísimo pues daba igual perder por uno que por tres»*

- «El apoyo de la afición, impresionante. Como en los viejos tiempos»
- «Si nunca perdimos la confianza en el ascenso, imagina ahora»

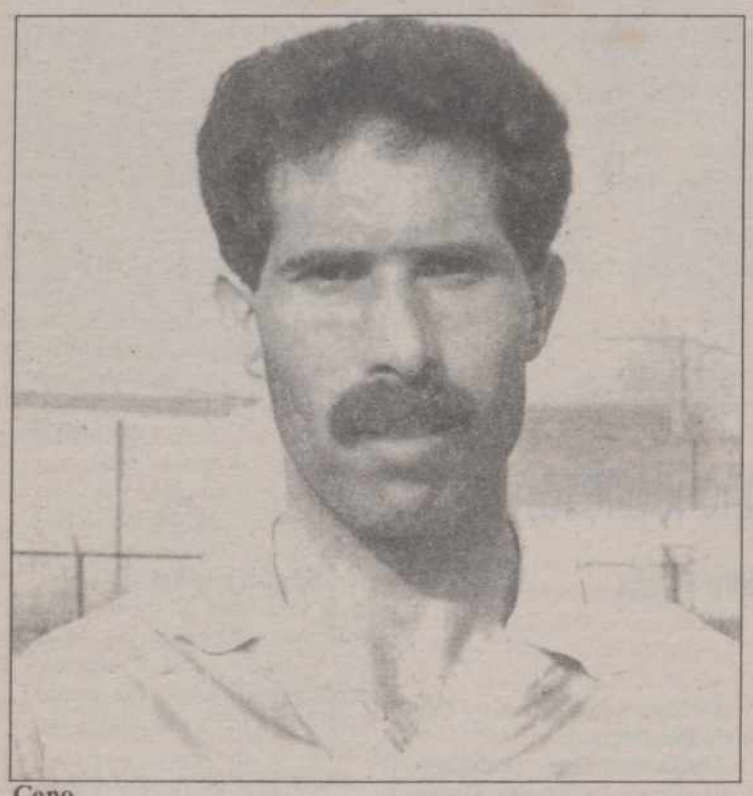

Cano

Carlos M. SANTOYO

En Palencia se vive el fútbol como en sus mejores tiempos. Y es que la victoria conseguida el pasado domingo en Valladolid ha elevado ostensiblemente las posibilidades de ascenso del conjunto morado en una temporada francamente buena a pesar de esos traspiés del principio que todavía están pagándose.

En el Nuevo Zorrilla, los pupilos de Mariano García bordaron el triunfo y endosaron al líder su primera derrota casera. Una derrota que atendiendo al juego desplegado por unos y otros, así como a las oportunidades de gol, debió ser más rotunda...aunque el 1-2 ya fuese suficiente, como se encargó de demostrar esa magnífica afición desplazada hasta la vecina ciudad que celebró el triunfo como si el salto a 2ª B ya fuese una realidad.

José Mario Cano, que ha vivido y sufrido de todo a lo largo de su carrera deportiva, no duda en calificar esta última etapa como una de las más bonitas. Basándose para tal afirmación en el comportamiento de los seguidores. Sencillamente impecable.

Con el capitán morado conversábamos ayer en nuestra Redacción.

CONSCIENCIA

-Se consiguió lo que muchos ni siquiera podían imaginar: ganar en Pucela a pesar de la responsabilidad y las bajas

-Hasta cierto punto era lógico que la gente no lo tuviese muy claro, aunque también es cierto que la mayoría de los habituales seguidores confiaban en nuestras posibilidades pues de lo contrario no se hubieran desplazado de forma tan masiva. Lo que pasa es que seguramente perdieran la esperanza en el propio Estadio Zorrilla tal como se desarrolló el primer periodo. Porque en esos 45 minutos controlamos la situación...pero encajamos un tanto y parecía imposible que fuéramos capaces de marcar. Sin embargo éramos conscientes de lo mucho que nos jugábamos. Que sólo servía la victoria si queríamos seguir aspirando al ascenso.

-Y en un segundo tiempo impresionante amarrásteis los puntos con todo merecimiento

-Arriesgamos muchísimo para ello. Y aparte de dominar el equipo jugó fenomenal. Creando numerosas oportunidades que, como mínimo, debieron derivar en un resultado favorable de 1-4.

-Sin embargo se sufrió hasta lograr la igualada, ¿qué pensábais con el 1-0?

-El gol supuso un duro golpe pues el rival lo consiguió en su único disparo a puerta en 90 minutos y fruto de una acción a balón parado. Indirectamente nos vino fenomenal para mentalizarnos todavía más y arriesgar al límite. Estábamos jugando bien, pero sin ocasiones. Y daba igual perder por uno que por tres.

-Mariano García tuvo mucha culpa del éxito

-Por supuesto. El fútbol es tremendamente injusto y a entrenadores como él no se les reconoce su labor. Sólo se les critica si las cosas no ruedan bien. Y tanto el planteamiento del domingo como su trabajo a lo largo de todo el año avalan su preparación. La gente debería valorárselo como merece.

LOS MEJORES

-La diferencia entre uno y otro equipo fue abismal en el terreno de juego. Y eso hacía menos comprensible la sustancial ventaja del líder en la tabla al mostrarse en el campo inferior al Palencia

-Bueno, hasta el domingo había sido el equipo más regular del campeonato. Nosotros perdimos algunos partidos inesperados al principio y esos puntos cedidos los hemos estado arrastrando. No obstante, en el Nuevo Zorrilla dimos un "baño" al Valladolid Promesas...y en La Balastera también nos impusimos. Eso demuestra que el Palencia es mejor.

-Es que el conjunto blanquivioleta defraudó por completo en su feudo

-No jugaron bien y tampoco crearon oportunidades a pesar de la ventaja que significó que se encontraran con el 1-0 cuando el dominio era nuestro. De todas las formas la clave no estuvo en su mal juego y sí en lo bien que lo hizo el Palencia. Esto sin duda desbarató al líder.

COMO EN LOS VIEJOS TIEMPOS

-Al final, alegría inenarrable

-Es algo que no se puede contar. Vivimos un momento importantísimo para el fútbol palentino. Un vital triunfo, merecido a todas luces, conseguido con el increíble apoyo de una afición volcada.

-Una afición que celebró el 1-2 como si el ascenso ya se hubiera logrado

-El paso ha sido gigantesco pues en caso de igualada a puntos nos favorece el gol-average. Y si antes del partido había mucha gente, incluidos técnicos, directivos y jugadores, que no habíamos perdido la confianza...imagínate ahora. El definitivo alirón, que estoy seguro cantaremos, puede ser de los que hacen época. Hemos recuperado a base de trabajo, paciencia e ilusión mucho terreno como para echarlo en las seis jornadas que restan todo por la borda.

-Al menos el calendario parece más fácil para el Palencia

-Afrontaremos tres salidas por cuatro del Valladolid Promesas. Las de éste a campos tan difíciles como Zamora, Medinense y Bembibre, equipos a los que nosotros recibiremos en La Balastera. Los desplazamientos morados también son sobre el papel asequibles y cabe la posibilidad de viajar el último domingo a Ponferrada ya con el ascenso en el bolsillo.

-Cano, a pesar de sus 32 años, sigue con la misma ilusión de los comienzos

-En estos momentos es lógico. Cuando uno lleva varias temporadas luchando por un objetivo y por fin lo tiene al alcance lo normal es disfrutarlo. Máxime cuando mi carrera deportiva está a punto de concluir y sería muy bonito dejar al equipo en la categoría que merece.

-Eso "suena" a anuncio de retirada

-Aún no lo he decidido. Si la suerte acompaña y el trabajo fuera del fútbol se estabiliza seguramente lo deje. Sin olvidar que a lo mejor la Junta Directiva no quiere renovarme.

-¿Alguna cosa más?

-Reiterar el agradecimiento a la afición. A la llegada de Valladolid las peñas nos tributaron un cariñoso recibimiento en la Plaza San Lázaro que me hizo recordar unos tiempos gloriosos para el fútbol local que ya había olvidado. Fue muy bonito.

-Como decías antes, que el día del alirón definitivo se supere...

El capitán seguramente cuelgue las botas este año

«COSAS» DEL PALENCIA

- *«Jornada Económica» frente a la Medinense*
- *Video Jesús y el partido de Valladolid*

C. M. S.

El próximo domingo, el eufórico C.F. Palencia recibe en La Balastera a la Gimnástica Medinense. Y la Junta Directiva, con buen criterio, ha declarado "Jornada Económica" al objeto de obtener unos jugosos ingresos con los que abonar la nómina de abril.

Por consiguiente, los socios se pasarán por taquilla suspendiéndose además los pases de favor para que la recaudación sea importante.

Frente al cuadro pucelano será baja por acumulación de amonestaciones Lolo, mientras se espera que el Comité de Apelación rebaje a dos los partidos de sanción a Paco para que pueda reaparecer.

El choque frente a los pucelanos lo dirigirá el zamorano Montero Alvarez.

"Video Jesús", que grabó el encuentro Valladolid Promesas-Palencia, se lo ha ofrecido a los dirigentes morados gratuitamente para que lo exhiban en alguna discoteca de la capital -posiblemente Cárabel– a un módico precio e inviten con la taquilla a la plantilla a una cena.

Lógicamente, se establecería un precio módico que estamos seguros arrastraría a numerosos aficionados pues el segundo tiempo de los morados en el Nuevo Zorrilla merece la pena verse. Incluso los que se desplazaron el domingo a Pucela repetirían espoleados por el recuerdo.

La más que probable clausura de El Parque por varios encuentros significará que el Palencia se enfrente a los rojiblancos en campo neutral. Incluso cabe la posibilidad de celebrar dicho choque en La Balastera pues los herrerenses obtendrían unos magníficos ingresos que les vendría de perlas, entre otras cosas, para pagar árbitros de fuera de la región ya que los castellano-leoneses seguramente se nieguen a dirigirles en lo que resta de campaña. ¿Si sería legal jugar en Palencia? Hombre, esta misma temporada, cuando cerraron el campo del Frómista, el conjunto palentino se midió al Atlético Burgalés en terreno de éste.

M.C.D.2022

Tras ser atendidos en el Hospital Río Carrión

LOS ARBITROS DEL HERRERA-ALMAZAN REGRESARON A SALAMANCA

Chamoso Sánchez: *«Rompieron una silla en mi cabeza y el delegado de campo agredió al linier»*
Fornieles López: *«Lo mismo hay que esperar a que haya un entierro para erradicar la violencia del fútbol»*

Carlos M. SANTOYO

Uno que ha criticado el comportamiento de los aficionados de La Bañeza o Aranda en la presente temporada no puede quedarse de brazos cruzados ante los hechos acaecidos el pasado domingo en El Parque. Porque independientemente de la actuación del colegiado Chamoso Sánchez, que no podemos juzgar al no presenciar el partido, la actitud de un reducido grupo de seguidores locales hay que calificarla como salvaje. Sintiendo a la vez vergüenza ajena tanto por nuestra condición de palentinos como por producirse los hechos en una jornada en la que se pretendía rendir homenaje póstumo a Fernando Martínez Antolín, integrante de la plantilla fallecido días antes en accidente de circulación.

Que la agresión al trencilla se realizara precisamente con la silla en la que estaba colocada la camiseta con el nº 10 de Fernando es algo que pone la carne de gallina. Y si la violencia en el fútbol debe erradicarse cuanto antes, con los métodos que sea, es evidente que el caso que nos ocupa la hace más apremiante.

EN EL HOSPITAL

El linier Fornieles López era ingresado la misma tarde del domingo en el Hospital Río Carrión al sufrir traumatismo craneal mientras al principal, Chamoso Sánchez, se le atendía de múltiples golpes y de fractura de nariz. Todo ello fruto de las iras de unos desalmados herrerenses que han hecho un daño increíble al club de sus amores creando a su vez una inmerecida fama al resto de seguidores y vecinos de la localidad que siempre se distinguieron por su deportividad.

Al mediodía de ayer nos acercábamos al centro sanitario visitando en urgencias a Manuel Fornieles López, salmantino de 26 años, que se encontraba aún en observación. En el pasillo estaba su compañero Chamoso Sánchez así como la madre y esposa del auxiliar acompañados por el delegado del Colegio Salmantino de Arbitros y Jesús Alonso, éste del colectivo de trencillas palentinos. Con su autorización realizamos las fotografías de rigor y conversamos brevemente con los protagonistas, aunque a un curiosísimo guardia de seguridad sólo le faltara detenernos por carecer de la autorización correspondiente como si se tratara de criminales. Y es que hay que saber distinguir entre el cumplimiento del deber y el exceso de celo profesional que, como en el caso que nos ocupa, deriva en falta de respeto al trabajo del prójimo.

Fornieles López antes de recibir el alta — FOTO LUIS

CHAMOSO SANCHEZ: "Rompieron una silla en mi cabeza"

José María Chamoso Sánchez, 26 años y 14 en el arbitraje, recordaba el momento en que fue agredido en El Parque: *"Al terminar el primer tiempo, cuando nos dirigíamos a los vestuarios, un grupo de espectadores se arremolinó alrededor de los accesos a los mismos abalanzándose sobre mí y sobre los jueces de línea. Recibí golpes por todos los sitios, especialmente unos fortísimos en un brazo y en una pierna. Me eché un poco hacia atrás y en ese momento un aficionado cogió la silla en la que se encontraba la camiseta del jugador fallecido recientemente y la rompió sobre mi cabeza. Caí al suelo, comencé a sangrar y con la ayuda de un Guardia Civil abandoné el campo. El médico dijo entonces que aparte del mareo y la conmoción podía tener fracturada la nariz. Me trasladaron a Palencia y después de las radiografías se confirmó ese extremo, aunque lo que me importaba realmente era el estado de mi compañero pues lo suyo había sido peor".* El colegiado, lógicamente, relataría a continuación "lo" de Fornieles López: *"Fue posterior a lo mío. Incluso al no ver a mis auxiliares cuando fui agredido pensé que habían llegado sin problemas a los vestuarios, pero la sorpresa que me llevé al entrar en el mismo fue mayúscula ya que encontré tumbado en el suelo a Manuel y completamente inconsciente. Pregunté qué había pasado y me dijeron que había recibido un fuerte golpe en la cabeza. En el mismo vestuario y por parte de una persona ligada al club que estaba dentro. Concretamente el delegado de campo. Luego le trasladaron en ambulancia al Hospital Río Carrión".*

Chamoso Sánchez, con rotura de nariz — FOTO LUIS

Aunque los hechos no pueden justificarse, a Chamoso Sánchez le comentamos que todo se achacaba a la expulsiones de García y Sito. Su respuesta: *"Hasta el entrenador local reconoció que habían sido justas. Mira, nada más saltar al campo noté nerviosismo en los jugadores. Llevo muchos años arbitrando y tuve en cuenta esos problemas que se habían vivido los días pasados, pero aún así algunos de los integrantes del equipo de casa intentaron aprovechar la situación saltándose a la torera el reglamento. Las expulsiones fueron justas. La primera fue una protesta reiterada y mostré a García la cartulina amarilla; a renglón seguido pegó una patada al balón sacándolo del recinto deportivo. Fue tan claro que no merece la pena extenderse. Y luego siguió diciéndome cosas. Tanto a la salida del campo como posteriormente vestido de calle. La de Sito se debió asimismo a las protestas continuadas a mis decisiones acrecentándose a raíz de la primera cartulina amarilla. Parece que tenía interés en que le expulsara pues hasta ese momento las cosas iban rodando normalmente. Incluso le advertí que no se dirigiera a mí pues estaba pasándose protestando, pero respondió que lo sabía...y continuó con las mismas".*

Chamoso Sánchez reconocía que nunca le había sucedido nada parecido: *"Problemillas siempre se tienen arbitrando, pero lo de Herrera fue algo realmente increíble. Soy de las personas que se pone en lugar de las demás para intentar comprender las cosas, pero esto es injustificable. ¿Que en Palencia me rayaron el coche recientemente cuando dirigí a los de casa y a la Cultural de León? Bueno, eso fue algo anecdótico y seguro que no tuvo que ver con la gente de Palencia. Por cierto, he leido en un periódico que fui en plan amenazante a Herrera. Como anunciando con premeditación que iban a romperme el coche. Y es algo que deseo aclarar pues siempre he recibido como norma que cuando fuese a arbitrar comunicara al delegado de campo de los diferentes equipos cual era mi coche para que el club se responsabilizara del mismo. Y eso lo hago por ayudar al club y evitar problemas posteriores".*

FORNIELES LOPEZ: "Hay que erradicar la violencia"

Manuel Fornieles López también nos atendía con una exquisita corrección a pesar de su estado a caballo entre la rabia y el dolor. Su recuerdo sin embargo no se había borrado: *"Fue a la entrada del vestuario cuando recibí el impacto en la cabeza. Al parecer me desvanecí trasladándome inconsciente poco después al Hospital Río Carrión. Todo fue tan deprisa que apenas puedo comentar más sobre la agresión".*

Lógicamente, si Chamoso Sánchez no tuvo culpa alguna del cerril comportamiento de tres o cuatro seguidores herrerenses localizados por la Guardia Civil (ayer se había citado a declarar a alguno de ellos), mucho menos su auxiliar que no había intervenido en las expulsiones: *"Dicen que todo surgió a raíz de las tarjetas rojas a dos jugadores locales. Y un linier a veces ni se da cuenta por qué se han producido. Es evidente que no tenía nada que ver con el asunto aunque fuera el pagano".*

Fornieles, al que tampoco había sucedido nunca algo parecido, aseguraba a este periódico que pensaba seguir arbitrando: *"Lo que hace falta es buscar soluciones entre todos para erradicar la violencia. Lo mismo hay que esperar a que haya un entierro para adoptar las medidas oportunas".*

ALTA

A media tarde de ayer, Fornieles López abandonaba el Hospital Río Carrión dirigiéndose a Salamanca acompañado por sus familiares y amigos. El fenomenal susto tras la conmoción cerebral había pasado...aunque tardará en olvidar ese 15 de abril de 1990. Día en que sufrió en sus carnes una violencia futbolística que avanza a pasos agigantados sin que nadie trate de frenarla.

Por lo demás, significar que la Junta Directiva del Herrera niega que el agresor del linier fuese su delegado de campo Miguel Angel Estébanez Antolín. Este asegura que trató de ayudar en todo momento al trío arbitral para que la "movida" no fuera a mayores.

Lo único cierto es que por cuatro impresentables la ciudad de Herrera, siempre señorial, se ha creado un "cartel" a nivel nacional que costará Dios y ayuda borrar. Sin olvidar que el descenso a Regional Preferente puede consumarse en las próximas fechas...y que El Parque será clausurado severamente por el Comité de Competición con todo merecimiento. Todo ello por unos incidentes registrados en una jornada en la que pensaba homenajearse a Fernando. Un jugador todo bondad que desde el cielo seguramente no acierte a comprender este acto vandálico...aunque perdone a los herrerenses que la agresión a los árbitros coincidiera con ese partido tan especial.

M.C.D.2022

El próximo domingo, en el Pabellón

EXHIBICION DE GIMNASIA EN SUS CUATRO MODALIDADES

Dentro de los actos organizados en Palencia por la Junta de Castilla y León con motivo del Día de la Región

El domingo 22 de abril, a las 12,30, se celebrará en el Pabellón Municipal de los Deportes una exhibición de gimnasia en sus 4 modalidades, con motivo de la semana autonómica, dentro de los actos organizados por la JUNTA DE CASTILLA-LEON.

Por primera vez en Palencia se expondrá una muestra de cada una de las 4 modalidades integradas en la Federación de Gimnasia, que son:

GIMNASIA ARTISTICA MASCULINA.-Aparatos: Suelo, aros, anillas, saltos, paralelas y barra fija.

GIMNASIA ARTISTICA FEMENINA.-Aparatos: Suelo, barra de equilibrios, saltos y paralelas asimétricas.

GIMNASIA RITMICA DEPORTIVA.-Aparatos: Cuerda, aro, pelota, mazas, cinta y manos libres, en categorías de menores.

TRAMPOLIN.-Con cama elástica y doble mini-tramp.-Esta modalidad es de competición tanto para hombres como para mujeres.

El tiempo total de exhibición será de hora y media, más la entrega de regalos a los participantes y sus entrenadores.

PARTICIPANTES

GIMNASIA ARTISTICA MASCULINA:

– Alex Batalla.
– Carlos Guillamón.
– Víctor Maiquez (infantil).-Campeón de España: 1.º en aros.
– Juan Anguita (infantil).-Subcampeón de España: 1.º en barra.
– Alfredo Irurtia (infantil).-Campeón de España, por equipos.
– Francés Armengol (infantil).-Campeón de España, por equipos.

Todos estos gimnastas pertenecen al Centro de Tecnificación La Fuxarda de Barcelona.

– César García (juvenil).-Campeón de Castilla-León: 9.º de España. Campeón absoluto de Burgos.
– José Luis Cardeñoso.-Campeón absoluto de Valladolid.

GIMNASIA ARTISTICA FEMENINA:

Participará el equipo campeón de España de selecciones autonómicas, perteneciente al Centro de Tecnificación La Fuxarda de Barcelona. Gimnastas:

– Mirian de Tena.-1.º por equipos en el España-Rusia.
– Silvia Santiago.-1.ª por equipos en el España-Rusia.
– Marta Pena.-2.ª individual en el torneo de Yugoslavia.
– Elisabet Valle.
– Inma Arcos.

De Castilla-León:

– Cristina Molledo (de Burgos).-Campeona de Burgos y 9.ª nacional absoluta.
– Teresa Ginés (de Valladolid).-Campeona de Valladolid: 1.ª de España en suelo (junior), 5.ª en la general.

TRAMPOLIN:

Participarán gimnastas del Centro de Tecnificación de Burgos, que también son campeones de España por equipos.-Gimnastas:

– Juan Ricardo Grajales.-Subcampeón de España absoluto, Campeón de España junior, Campeón de Europa por equipos en doble mini-tramp.
– Alberto González.-Subcampeón de España senior, Campeón de Europa junior por equipos.
– Ignacio Martín.-Campeón de España juvenil.
– Genma Cortezón.-Campeona de España absoluta.
– Mónica Antolín.-Subcampeona de España infantil y 9.ª absoluta.
– Lorena Cortezón.-7.ª de España absoluta (12 años).

De Valladolid:

– Loreto Ginés.-5.ª en el ránking nacional y 4.ª en selecciones autonómicas.

GIMNASIA RITMICA DEPORTIVA:

Todas las gimnastas participantes pertenecen al Centro de Tecnificación de Castilla-León, habiéndose tomado sólo una selección de ellas.

– Nuria Arias.-1.ª categoría (de Valladolid): Medalla de bronce en el Campeonato del Mundo de Sarajevo, medalla de bronce en la Well-Can-Cup de Japón.
– Mabel Alcántara.-1.ª categoría (de Valladolid): Subcampeona de España en aro (Lloret de Mar).
– Diana Rodríguez.-1.ª categoría (de Segovia): 1.ª clasificada en la Copa de España 90.
– Alicia Martín.-Campeona de España por equipos.
– Cristina García.-Campeona de España por equipos.
– Cristina Prieto.-Campeona de España por equipos.
– Pilar Rodrigo.-Subcampeona de España por equipos, infantiles. Palencia.
– Laura Gómez.-Subcampeona de España por equipos, en infantiles. Segovia.
– Vanesa Badas.-Subcampeona de España por equipos, en infantiles. Valladolid.
– Patricia Elorduy.-Subcampeona de España por equipos, infantil. Valladolid.
– Cristina González.-Subcampeona de España por equipos, infantil. Valladolid.
– Abigail Alonso.-4.ª de España en alevines. Murcia, 89. Valladolid.
– Virginia Sánchez.-Subcampeona provincial. Segovia.
– Carmen Alonso.-3.ª provincial y 2.ª en aro regional, en escolares. Palencia.
– Isabel Alonso.-2.ª en el torneo internacional de Segovia y 4.ª en el torneo internacional de Calais. Palencia.

De todos y todas las gimnastas mencionadas en cualquiera de las cuatro modalidades sólo se han tomado algunos de los títulos más recientes, sin tener en cuenta todo su historial que es mucho más amplio.

Los días 19, 20 y 21, en Valladolid

I Congreso Castellano-Leonés de Medicina de la Educación Física y el Deporte

Los próximos días 19, 20 y 21 de este mes se celebrará en Valladolid el I Congreso Castellano-Leonés de Medicina de la Educación Física y del Deporte. Su organización la asume la Asociación Castellano-Leonesa de Medicina de la Educación Física y del Deporte y la Junta de Castilla y León interviene como entidad colaboradora. Las jornadas de trabajo se celebrarán en la Feria de Muestras, calle Ramón Pradera s/n., ubicándose en el mismo lugar la Secretaría General del Congreso y donde se puede solicitar (tel. 330822) información o formalizar inscripciones.

El auge de la Medicina de la Educación Física y del Deporte como estrategia de salud y mejora del rendimiento deportivo, así como la necesidad de potenciarla en nuestra Comunidad Autónoma motivó que la Asociación Castellano-Leonesa se fijara como uno de sus objetivos para 1990 la celebración de este Congreso en el primer semestre del año.

El desarrollo científico de la Educación Física y Deportiva se ha de fundamentar en el trabajo multidisciplinario de variados colectivos profesionales trabajando en armónica coordinación. Es por ello, por lo que este Congreso se dirige y trata de aglutinar a especialistas en Medicina de la Educación Física y el Deporte, especialistas en otras disciplinas médicas, médicos del deporte en general, fisioterapeutas, otros profesionales sanitarios, técnicos deportivos, deportistas y directivos.

El programa científico se constituye por el desarrollo de ponencias integrantes de mesas redondas y la presentación de comunicaciones libres. Como actividades prácticas se incluyen talleres de vendajes funcionales.

Prestigioso especialistas desarrollarán las respectivas ponencias siendo sus contenidos discutidos en las subsiguientes mesas redondas. Las mesas de discusión programadas son: TRAUMATOLOGIA DEPORTIVA, en la jornada de trabajo de la tarde del jueves 19, que se iniciará inmediatamente después de la entrega de documentación e inauguración oficial del Congreso por parte del Ilmo. Sr. consejero de Cultura y Bienestar Social de la Junta de Castilla y León; EVALUACION FUNCIONAL Y PLANIFICACION DEL ENTRENAMIENTO Y EJERCICIO FISICO Y SALUD PUBLICA en las jornadas de trabajo del viernes 20 por la mañana y tarde respectivamente, para continuar en la mañana del sábado 21, antes de la entrega de diplomas, con las ponencias y mesa redonda sobre SUPLEMENTACION BIOLOGICA DEL DEPORTISTA Y DOPAJE.

La celebración de este Congreso puede ser una gran ocasión para el intercambio de experiencias y el establecimiento de objetivos comunes que permiten el continuo avance científico de la Medicina de la Educación Física y del Deporte en nuestra Comunidad Autónoma Castellano-Leonesa.

Angel Martín Pastor
Presidente del Comité Organizador

Se celebra en Venta de Baños

EL GRUPO 86, ILUSIONADO CON EL CAMPEONATO NACIONAL JUVENIL DE VOLEIBOL

El equipo juvenil de Seguros Grupo 86 afrontará a partir del jueves, en Venta de Baños, partidos correspondientes a la XXV edición del Trofeo López de Arjona. O, lo que es lo mismo, la fase final del Campeonato de España Masculino de Voleibol.

Difícil, por no decir imposible, lo tienen los jóvenes pupilos de Soto ya que su participación se debe a que figura como club anfitrión pues en el sector de Valladolid tuvieron que conformarse con la tercera plaza, por detrás de CDU y Caja de Soria, éste posteriormente eliminado. No así los pucelanos que acudirán a la misma junto a clubs del renombre del C.V. Palma o el Cisneros.

Con la idea de aprender afrontarán los palentinos este torneo. Para su entrenador, Iñaki Soto: *"Somos conscientes de nuestras posibilidades. Hemos trabajado principalmente la forma física y la defensa, las cuales serán nuestras armas principales ya que en situaciones de ataque contra bloqueos de jugadores de 1,90 poco puede hacerse. Si conseguimos algún set sería todo un éxito. Imagínate si ganamos un partido. De todas las formas lo que me interesa es que los chavales aprendan. Y para ello nada mejor que la experiencia de medirse a los grandes".*

César Vián -capitán y motor del equipo-, Jesús Pablo y Delgado serán los colocadores del Grupo 86; por zona tres estarán José Angel Martin, Jorge y Jaime; por zona cuatro Vallejera -firme promesa palentina– e Iñaki.

El domingo, en Villamuriel

III marcha cicloturista «Valle del Cerrato»

El próximo domingo se celebrará en Villamuriel la III Marcha Cicloturista Valle del Cerrato. Está organizada por la Escuela Municipal de Ciclismo con la colaboración del Ayuntamiento de la villa, Colegio Salesiano Don Bosco, Junta de Castilla y León, El Bodegón de Villamuriel, Café-Bar Oscar y C.C. Villamuriel. Como mecánicos: Bicicletas Masa y San José.

La prueba comenzará a las 10,15 de la mañana con este recorrido: Urbanización Virgen del Milagro, Villamuriel, Soto, Reinoso, Villaviudas, Baltanás, Villaconancio, Castrillo, Vertavillo, Alba, Cevico de la Torre, Tariego, Venta de Baños, Villamuriel y Urbanización Virgen del Milagro. El avituallamiento será en Castrillo y el reagrupamiento en Venta de Baños.

Las inscripciones, a 700 pesetas (con derecho a avituallamiento, trofeo recuerdo y lunch), pueden enviarse por correo al domicilio social del club o telefoneando al 77.22.01 hasta el día 20 de abril.

PRIMI-HUERTAS
Sorteo lunes, 16 Abril
1 - 4 - 9 - 19 - 20

M.C.D.2022

Representantes de toda la región se manifestaron ente la dirección provincial del MAPA en Valladolid

UCCL-Coag exige al Ministerio que medie en el conflicto entre productores e industrias lácteas

Valladolid, (ICAL).-Miembros de la Unión de Campesinos de Castilla y León-COAG se concentraron ayer ante la dirección provincial del MAPA en Valladolid para exigir al Ministerio su mediación en el conflicto lácteo, que enfrenta a los productores con las industrias por la caída del precio de la leche, a través de la convocatoria a ambas partes para que se reunan en el plazo de una semana en Madrid.

El director provincial del MAPA en Valladolid, Alicio Covaleda, se reunió con los representantes de UCCL-COAG y se comprometió a trasladar las denuncias de los ganaderos a los responsables del Ministerio. Por su parte, Miguel Blanco, miembro de la Comisión Permanente de UCCL-COAG, aseguró que el Ministerio "no puede lavarse las manos en este problema, porque es el máximo responsable" y añadió que el problema con el que se enfrentan "no es de precios, sino de estructuras". Según el responsable de la organización agraria, el MAPA considera no viables miles de explotaciones lácteas en la región y, sin embargo, no ha adoptado medidas para enfrentarse a su propio diagnóstico.

Miguel Blanco solicitó al director provincial la apertura de una mesa de negociación con todas las organizaciones agrarias "para que no desaparezcan miles de explotaciones sin contrapartida alguna" y reiteró la responsabilidad del Ministerio en un sector donde la producción se encuentra completamente intervenida en virtud de los acuerdos comunitarios que establecen cuotas de producción láctea para cada país.

Los ganaderos de UCCL-COAG, que derramaron dos cántaros de leche en la entrada de la dirección provincial del MAPA, solicitaron al Ministerio la formación inmediata de un grupo de trabajo, con representantes de los productores, para estudiar la urgente reestructuración del sector y definir el tipo de ganadería que España necesita para aplicar correctamente los reglamentos de la CE sobre el sector. De modo especial, el control sobre los productores que se acogieron a las ayudas para abandono total y parcial de la producción lechera.

Además, esta organización agraria exige al MAPA el establecimiento del marco legal que permita a productores e industrias llegar a un acuerdo interprofesional que garantice un precio rentable para el ganadero y la recogida de toda la leche que se produzca. El sindicato también solicita que se, frenen las importaciones de leche y derivados lácteos, que se ofrezcan alternativas efectivas a las explotaciones no viables y se garantice un precio digno para la carne de vacuno.

Por su parte, el director provincial del Ministerio de Agricultura y Ganadería manifestó que se debe diferenciar la lucha por conseguir mejores precios y la reforma de las estructuras. Los precios experimentaron incrementos superiores a lo normal en los dos últimos años por la guerra entre las industrias, que intentaban obtener una mayor cuota de mercado y ofrecían para ello mejores precios que sus rivales.

Esta coyuntura ha propiciado un incremento del 10-15 por ciento en la producción de leche de la región y ahora las industrias disponen de un gran stock de leche en polvo, por lo que se encuentran con fuerza para negociar a la baja. Según Covaleda, el Ministerio cumple su misión con la habilitación de una serie de ayudas y no puede marcar los precios.

LA UCCL-COAG mantiene la convocatoria de una manifestación de ámbito regional que se celebrará el próximo 27 de abril en Valladolid, dos días después de las movilizaciones que ASAJA ha convocado en toda la región. La Asociación Agraria Jóvenes Agricultores (ASAJA) de Burgos moviliza hoy a los ganaderos y agricultores de esta provincia.

Entre ellos Martín Villa y Gregorio Peces Barba

Políticos e historiadores analizan en Zamora la etapa de la transición

Zamora, (ICAL).-Destacados protagonistas de la transición política, como Rodolfo Martín Villa y Gregorio Peces Barba, y catedráticos de distintas universidades participan a partir de hoy en Zamora en el ciclo de conferencias "España siglo XX. La transición política", en el que a lo largo de estos días se analizarán los cambios acaecidos en la sociedad española desde el advenimiento de la democracia.

El ciclo, organizado por el Instituto de Estudios Zamoranos Florián de Ocampo y la Fundación Ortega y Gasset, con el patrocinio de la Diputación y de Caja Zamora, se inicia hoy con una conferencia del catedrático de Historia del Pensamiento Económico de la Complutense Pedro Schwartz sobre "Economía y sociedad española durante la transición".

"El camino español hacia la democracia" será el tema objeto de la conferencia de mañana miércoles, que correrá a cargo de Fernando Rodrigo Rodríguez, profesor de Ciencia Política de la Universidad Autónoma de Madrid. El mismo especialista participará en la mesa redonda programada para el jueves, junto con el ex-presidente del Congreso de los Diputados, Gregorio Peces Barba, y el catedrático de Ciencia Política de la Complutense José Ramón Montero Gibert.

Martín Villa

El ex-vicepresidente del Gobierno con la UCD y actual diputado del PP por Madrid, Rodolfo Martín Villa, formará parte de una de las mesas redondas previstas para el viernes, junto con Ramón García Cotarelo, catedrático de Ciencia Política de la Complutense, y José Girón Garroto, profesor de Historia Contemporánea de la Universidad de Oviedo. El segundo debate de ese día tendrá como conferenciante al diputado de Izquierda Unida Nicolás Sartorius, al catedrático de la Autónoma de Madrid, Carlos Alba Tercedor, y al catedrático de Historia Contemporánea de la UNED, Javier Tussel.

El Consejero de Economía recibió a los grupos premiados en el Concurso Escolar de la Energía de Castilla y León

Valladolid, (EFE).-El consejero de Economía y Hacienda, Miguel Pérez Villar, se reunió ayer en Valladolid con los miembros de los grupos premiados en el Concurso Escolar de la Energía de Castilla y León, pertenecientes a varios colegios públicos e institutos de la Comunidad.

Estos alumnos realizarán próximamente un viaje turístico conjunto de 7 días que forma parte del premio, en el que visitarán diversas industrias y centros mineros y energéticos de Castilla y León.

Los premiados realizaron trabajos sobre el carbón, el petróleo, el uranio, las centrales hidroeléctricas, las centrales térmicas, las energías renovables y la electricidad.

Los grupos premiados pertenecen a los colegios públicos "Santo Tomás" de Avila, "Marqués de Camarasa" de Castrojeriz (Burgos); **Villa y Tierra" de Saldaña (Palencia);** "Nuestra Señora del Pilar" (Soria); "Profesor Tierno Galván" (Valladolid) y "Gabriel y Galán" de Villanueva del Campo (Zamora) y a los institutos de bachillerato "Beatriz de Osorio" de Fabero (León) y de Carbonero el Mayor (Segovia).

Por los expedientes abiertos

La CSIF convoca paros de dos horas en todas las prisiones de la región

Valladolid, (ICAL).-La Confederación Sindical Independiente de Funcionarios ha convocado para hoy paros de dos horas en los turnos de mañana y tarde en todas las cárceles del Estado tras, los expedientes que la Dirección General de Instituciones Penitenciarias ha remitido a 32 funcionarios que participaron en la huelga del pasado mes de marzo.

Estos paros se repetirán mañana miércoles, 18 de abril, y el viernes 20, entre las 8 y 10 horas de la mañana y las 14,30 y las 16,30 horas de la tarde.

El paro podría ser secundado en todos los centros de la región, que ya se sumaron masivamente a la huelga entre el 14 y 19 de marzo, días después de que ETA asesinase a un funcionario de prisiones destinado en San Sebastián. Además cinco de los expedientados trabajan en la penitenciaría de Zamora y otro en Avila.

La CSIF exige que se anulen las suspensiones y expedientes incoados y que se cumplan los acuerdos de agosto de 1989, tanto en materia de seguridad como de condiciones laborales. Estos fueron refrendados en referéndum por los trabajadores, pero la Administración no los ha puesto en práctica, denunció este sindicato.

M.C.D.2022

Concede preferencia a este tramo sobre la autovía Benavente-León

El MOPU invertirá 40.000 millones en la autovía Benavente-Villafranca del Bierzo

León. (Ical).

Las obras de la autovía Benavente-Villafranca del Bierzo, incluidas en el segundo Plan de Carreteras del Ministerio de Obras Públicas y Urbanismo (MOPU), supondrán una inversión superior a 40.000 millones de pesetas, según ha confirmado el responsable del área de carreteras correspondiente a Castilla y León, Pedro Escudero.

La ejecución de los 145 kms. de autovía se iniciará en 1992, una vez finalizados los planteamientos previos y el proyecto técnico necesarios para el trazado definitivo. Esta autovía, que corresponde a la actual carretera N-VI, se prolonga hasta La Coruña. No obstante, el itinerario concreto de este tramo por tierras gallegas aún no está determinado.

El MOPU ha publicado recientemente en el Boletín Oficial del Estado (BOE) el concurso para adjudicar el estudio de los planeamientos previos al proyecto por un importe máximo de 145 millones de pesetas. Estos trabajos se realizarán en colaboración con el propio Ministerio y definirán con exactitud las formas de adaptación de la autovía al actual recorrido de la carretera nacional N-VI entre Benavente y Villafranca del Bierzo.

La construcción de este tramo de autovía, que se desarrollará entre 1992 y 1994, se confirmó oficialmente el pasado año, tras varias manifestaciones institucionales encabezadas por el propio Ayuntamiento de Ponferrada. Esta inversión, según los habitantes de la zona, constituye un paso fundamental para el desarrollo económico de la comarca así como para optimizar las comunicaciones del Noroeste de España. Este tramo según el jefe regional de carreteras del MOPU, tendrá preferencia sobre la autovía Benavente-León que, a su vez, se concibe como un enlace con la autopista Oviedo-Campomanes.

Los costes de la autovía Benavente-Villafranca del Bierzo, según el MOPU, oscilarán entre los 40.000 y los 45.000 millones de pesetas, repartidos entre los presupuestos de dos ejercicios económicos. Además del estudio sobre los planteamientos previos de la autovía, los responsables del MOPU deben realizar un estudio del impacto ambiental que analice si el trazado contraviene alguna norma de las establecidas por la recién creada Secretaría General del Medio Ambiente.

El trazado de la autovía, que supone un enlace directo con la red Benavente-Adanero y con Valladolid y Burgos a través de Tordesillas, beneficiará de manera especial las inversiones en polígonos industriales de las provincias de Zamora y León.

Sánchez-Reyes, pregonero de la Semana de Castilla y León en Cataluña

Valladolid. (Ical).

El presidente de las Cortes, Carlos Sánchez-Reyes, abrirá mañana en Barcelona, la Semana Cultural que la Federación de Casas Regionales de Castilla y Léon celebrará en Cataluña para conmemorar el Día de la Comunidad.

Sánchez-Reyes, que acudirá a Barcelona acompañado de todos los miembros de la Mesa del Legislativo regional, inaugurará el programa de actos con un pregón en el que anima a los castellanos leoneses residentes en Cataluña a que participen en la vida de la comunidad que los

Sánchez Reyes

acoge sin renunciar por ello a sus orígenes. En palabras del presidente del Parlamento regional, "la identidad de castellanos y leoneses es, precisamente, nuestra mejor contribución a la riqueza que significa una patria plural, una nación de naciones como es España".

La Semana Cultural, que se prolongará hasta el día 28 de abril, incluye un encuentro de castellanos y leoneses en el Monasterio de Santa Creus (Tarragona) en el que actuarán grupos de danzas pertenecientes a las distintas entidades socio-culturales que integran la Federación. Asimismo, hay programados campeonatos de juegos autóctonos y diversas conferencias que versarán sobre el significado del Día de la Comunidad.

Corte de circulación en el casco antiguo de Segovia

El concejal de Tráfico considera positiva la medida adoptada durante la Semana Santa

Segovia. Angélica Tanarro (Ical).

El concejal de Tráfico del Ayuntamiento de Segovia, Alfonso Estirado, ha valorado positivamente la medida adoptada durante la pasada Semana Santa, que prohibió el tráfico en el recinto amurallado de la ciudad. A falta del informe oficial que se realice para evaluar todos los aspectos de la medida, Alfonso Estirado opina que se han cumplido los objetivos previstos.

El concejal de Tráfico sale así al paso de las protestas que, tras las primeras horas de la prohibición, efectuaron los hosteleros de la parte antigua de la ciudad. Estos protestaron ante el alcalde por considerar que la medida perjudicaba sus intereses y manifestaron su intención de hacer pública su protesta mediante un comunicado que nunca se llegó a emitir. "Creo que ellos mismos se han dado cuenta de que sus protestas eran precipitadas. Según los informes que he podido recoger, los restaurantes del casco viejo han estado dando comidas hasta las seis de la tarde y los hoteles han estado al completo".

Estirado ha añadido que, en cuanto al tráfico, se han conseguido los objetivos propuestos: "no se han producido embotellamientos en la parte antigua, como otros años, no se han visto coches mal aparcados encima de las aceras o tapando salidas. Se ha potenciado el comercio por la calle Real y, en cualquier caso, los hosteleros cuyos establecimientos están situados fuera del recinto amurallado se han beneficiado".

Por su parte, el presidente de la Patronal de Hostelería, Angel Velasco –propietario de dos restaurante situados fuera del recinto amurallado– también considera positiva la medida y afirma que "lo que de verdad ahuyenta el turismo es un servicio de mala calidad".

Para hablar de la minería

Miguel Pérez Villar comparecerá de nuevo en las Cortes regionales

Valladolid. (Ical).

Una nueva comparecencia del consejero de Economía y Hacienda, Miguel Pérez Villar, y el dictamen del proyecto de Ley para la creación de la Orquesta de Castilla y León centran la actividad parlamentaria de las Cortes Regionales durante esta semana.

Pérez Villar informará en esta ocasión, en la Comisión de Industria y Energía, sobre el régimen de ayudas para la mejora y recuperación del hábitat minero, atendiendo a una solicitud de comparecencia presentada por el grupo socialista. En la misma reunión, programada para la tarde del jueves, se debatirá una proposición no de Ley del procurador del mismo grupo, Octavio Granado, relativa a la reanudación de los desplazamientos de la estación móvil de Inspección Técnica de Vehículos, al municipio burgalés de Valle de Mena.

El viernes se reúne la Comisión de Agricultura con dos proposiciones no de Ley en su orden del día. Una de ellas, presentada por el procurador del Grupo Popular José Luis Sainz García, propone a la Junta que inste al Gobierno a modificar la regula-

Pérez Villar

ción existente sobre tratamiento de canales provenientes de saneamiento ganadero y la segunda proposición, del procurador socialista Laurentino Fernández Merino, pide que la Consejería de Medio Ambiente realice los estudios previos necesarios para conseguir la regeneración hídrica de los lagunares de **Fuentes de Nava** (Palencia).

La actividad parlamentaria de esta semana se completa con las comisiones de investigación sobre Maderas del Tiétar y sobre el Instituto de Desarrollo y Planificación Económica, que se reúnen el martes y el jueves, respectivamente.

M.C.D.2022

Petre Roman, en Madrid

El primer ministro rumano busca el apoyo español en el proceso democrático

Madrid (EFE).-el primer ministro de Rumanía, Petre Roman, declaró ayer a su llegada a Madrid que el objetivo principal de su visita oficial "es conseguir el apoyo de España al proceso democrático rumano" y añadió que las relaciones entre los dos países "deben ser necesariamente más amplias que hasta ahora".

El jefe del Gobierno rumano, cuya visita oficial a España se produce a tan sólo un mes de la celebración de las primeras elecciones democráticas en Rumanía tras la caída de Ceaucescu, expresó su deseo de que observadores españoles participen en la supervisión de dicho proceso electoral.

Roman, que permanecerá 2 días en España, consideró que existen "bases importantes" para llegar a una profundización de las relaciones y citó en concreto "el afecto recíproco de los dos pueblos como se ha demostrado en la revolución rumana".

Petre Roman, hijo de una española y un brigadista internacional, llegó a aeropuerto de Barajas poco antes de las 7,30 de la tarde en un vuelo especial de la compañia rumana "Tarom".

En una improvisada rueda de prensa, en la que se expresó en castellano, Roman se mostró optimista respecto a las perspectivas de profundización en las relaciones bilaterales, especialmente en los ámbitos del turismo, la industria, la agricultura, el medio ambiente y la cultura.

Petre Roman fue recibido en el aeropuerto de Madrid por el ministro de Cultura, Javier Solana, con quien departió durante 10 minutos en el pabellón de Estado, antes de partir hacia Madrid en automóvil.

Petre Roman

Durante su estancia en España, Petre Roman se entrevistará en dos ocasiones con el Presidente del Gobierno, Felipe González, con quien analizará las perspectivas abiertas con las elecciones presidenciales y legislativas del próximo 20 de mayo.

En estas reuniones, ambas partes intentarán establecer las áreas comerciales concretas en las que existen posibilidades de cooperación, siempre dentro del marco de relaciones establecido por la Comunidad Europea (CE), según fuentes diplomáticas.

Petre Roman, acompañado por los responsables de Relaciones Exteriores, de Comercio Exterior, Turismo y Educación, intentará en estas reuniones con empresarios del sector público y del privado iniciar una nueva etapa en las relaciones económicas hispano-rumanas, congeladas en la última etapa de Ceaucescu.

Sobre el volumen de intercambio entre España y Rumanía, fuentes diplomáticas recuerdan que Fernández Ordóñez -antes de viajar a Bucarest el pasado mes de febrero– ilustró el escaso nivel del comercio con un ejemplo: es sólo una tercera parte de lo que España exporta a Vanuatu, pequeño país del Pacífico.

La visita de Petre Roman a España contiene también una vertiente política destacada, con la presencia en la comitiva que acompaña al Jefe del Gobierno rumano del presidente de la Unión de Escritores, Mircea Dinescu, miembro del llamado Grupo de Diálogo de oposición política.

Las cuestiones políticas ocuparán una parte importante de la entrevista que mantendrá Roman el miércoles por la mañana con el presidente del Congreso de los Diputados, Félix Pons, poco antes de una segunda reunión con Felipe González con la que finalizará la visita oficial.

Tras una rueda de prensa conjunta y un almuerzo con González, Petre Roman viajará a Toledo en visita privada, y volverá a Bucarest.

Ante su próxima visita a Cataluña

El Príncipe habló por primera vez en catalán

Barcelona (EFE).-El príncipe de Asturias, D. Felipe de Borbón, se dirigió ayer por primera vez en catalán a los ciudadanos de Cataluña, durante una salutación de 2 minutos de duración emitida en los telediarios de la noche de TV-3 y del centro de TVE en San Cugat.

En su salutación, el príncipe, que realizará su primera visita oficial a Cataluña del 20 al 23 de este mes, afirmó que le complace este viaje "y no porque desconozca vuestra tierra, que tantas veces he visitado, sino porque en esta ocasión lo hago para ir a las localidades de las cuales provienen los títulos que me corresponden como heredero de la Corona".

Los títulos a los que se refirió en su salutación son los de príncipe de Gerona, duque de Montblanc (Tarragona), conde de Cervera (Lérida) y señor de Balaguer (Lérida).

Para el príncipe, estos títulos están "enraizados en la historia de Cataluña, es decir en la tradición; esta tradición sin la cual no se entendería uno de los potenciales más intensos de la personalidad catalana, tan sólida y tan cordial".

"Pero se equivocaría -añadió– quien creyese que Cataluña no es más que la consecuencia de una historia, por noble que sea. Es también, y de una manera más dinámica, la firmeza del presente y la proyección hacia el futuro".

El príncipe consideró que "Cataluña no sólo es una de las regiones y nacionalidades españolas más avanzadas, sino una de la que integra España en Europa con más competitividad. Os aseguro que eso personalmente me enorgullece".

"Como también me enorgullece -añadió– el formar parte de la generación que ahora vivirá en su plena juventud los Juegos Olímpicos alrededor de los cuales se afana toda Barcelona, y que entusiasma a todos los españoles. Esta juventud que será, en su madurez, la que viva los inicios de gran aventura del siglo XXI".

"Y ahora -dijo– os he de pedir que me excuséis de una cosa: de mis deficiencias al hablar catalán. Tened en cuenta que no es mi lengua habitual, pero habéis de saber también que, como una de las lenguas españolas, es igualmente una lengua mía".

Heridos, pedradas, enfrentamientos

La «guerra de la leche»

Madrid (EFE).-Ganaderos de cinco comunidades autónomas protagonizaron ayer, frente a las industrias lácteas nuevas acciones de protesta, que provocaron cortes y retenciones de tráfico en algunas comarcas y algunos incidentes que se saldaron con un guardia civil herido y varios detenidos.

Los ganaderos españoles, convocados por la Coordinadora de Organizaciones Agrarias y Ganaderas (COAG), protestan desde hace aproximadamente un mes frente a las industrias lácteas y la administración por los bajos precios de la leche.

Las acciones de protesta, que consistieron en concentraciones, encierros, cortes de tráfico con tractores y vertido de leche en algunas localidades, se efectuaron en Cataluña, Aragón, Castilla-León, Extremadura y Castilla-La Mancha.

El incidente más grave, consecuencia de estas acciones, se produjo en Santa Olalla (Toledo), donde un guardia civil fue herido de una pedrada y cuatro ganaderos detenidos en los incidentes registrados durante los cortes intermitentes de tráfico llevados a cabo por unas mil personas en la N-V.

Estos cortes de tráfico provocaron retenciones de hasta 10 kilómetros y, según informó el Gobierno Civil de Toledo, el guardia civil resultó herido en la mandíbula superior al recibir una pedrada de uno de los ganaderos detenido, cuando trataban de impedir que la Guardia Civil, que utilizó pelotas de goma y botes de humo para disuadir a los concentrados, desviara el tráfico.

Los cuatro detenidos prestaron declaración en el cuartel de Torrijos (Toledo), mientras la organización agraria ASAJA solicitó la dimisión del gobernador civil de Toledo, Daniel Romero, por ordenar la detención de los responsables de los disturbios y anunciar "fuertes sanciones".

En Cataluña, las acciones de protesta de los ganaderos se efectuaron en las provincias de Barcelona -donde dos personas fueron detenidas y posteriormente puestas en libertad-, Lérida y Gerona.

En esta comunidad autónoma, unos 700 tractores provocaron cortes de tráfico en la autopista A-7, nacional II y N-152, coincidiendo con la operación regreso de "Semana Santa", por lo que tuvieron que habilitarse varios desvíos.

En Valladolid, medio centenar de ganaderos se manifestaron ante la Dirección Provincial de Agricultura, Pesca y Alimentación, con una pancarta en la que se leía "Industria y Ministerio nos roban la leche", y protestaron ante el director provincial por el cupo de producción lechera impuesto a los ganaderos de vacuno españoles.

Otros 500 ganaderos en Cáceres y 300 en Badajoz, pertenecientes a la Unión de Campesinos Extremeños (UCE), vertieron cientos de litros de leche en las calles de ambas capitales, y se manifestaron también ante las puertas de los servicios territoriales del Ministerio de Agricultura de Cáceres y Badajoz.

En Zaragoza, cerca de un centenar de ganaderos aragoneses cortaron el tráfico durante varias horas en la zona centro, en el transcurso de una manifestación en protesta por el acuerdo interprofesional del sector lácteo firmado el pasado 6 de abril, y solicitaron la dimisión del ministro de Agricultura, Carlos Romero.

La COAG ha convocado a todos los ganaderos españoles para una nueva jornada de protesta el próximo día 27.

M.C.D.2022

El «caso Naseiro»

El juez remite al Supremo los documentos

Entre los implicados, una persona aforada

Madrid, (EFE).–El Grupo Parlamentario Popular presentó ayer en el registro del Congreso de los Diputados una moción en la que solicita la constitución de una comisión de investigación sobre el caso Naseiro.

El PP solicita una investigación "sobre los hechos que han tenido reflejo en las noticias publicadas en los medios de comunicación, a raíz de las actuaciones del Juzgado de Instrucción número 2 de Valencia, sobre personas del Partido Popular y otras".

Asimismo, el Grupo Popular pide que las competencias de esta Comisión de Investigación alcancen a "los hechos conocidos notoriamente".

El portavoz del PP en el Congreso, Rodrigo Rato, afirmó en rueda de prensa que con esta solicitud "el partido no se quiere exculpar de nada".

Pretendemos, añadió, una investigación política a raíz de los hechos que se han venido publicando, dado que todavía se encuentran bajo secreto sumarial y que, por lo tanto, el no dispone de otra información.

El portavoz del Grupo Popular manifestó que "el PP no cree en la tesis de que cuando llueve hay que esperar a que escampe, sino que hay que hacer todo lo contrario, como es depurar de inmediato las responsabilidades políticas en el Parlamento".

Acerca de si el PP cesará a los afectados, al igual que el Grupo Popular solicitó respecto del vicepresidente del Gobierno por el caso Juan Guerra, el portavoz del Grupo Popular explicó que la naturaleza de los hechos es distinta.

Rosendo Naseiro

En este sentido precisó que en el caso de Juan Guerra existe un hecho claro, como es la ocupación de un despacho oficial, mientras que en las actuaciones del juez Luis Manglano "todavía hace falta saber de qué estamos hablando".

Rato añadió que una vez que se conozcan las imputaciones contra las personas implicadas en esta investigación y exista una acusación formal, el partido emprenderá las actuaciones pertinentes para exisgir responsabilidades políticas "con la misma contundencia" que ha planteado en otros casos.

Preguntado sobre si es necesario modificar la actual ley de financiación de los partidos políticos, Rato contestó que su Grupo está analizando el informe del Tribunal de Cuentas, en el que a su juicio se constata que puede existir una laguna legal, "aunque –matizó– se trata más bien de un vacío contable que de un vacío de hecho".

El portavoz del PP considera que "no existe una exigencia general entre las fuerzas políticas para reformar esta ley", pero sería conveniente buscar un campo de actuación "más fácil y transparente" sobre los recursos de que disponen los partidos.

El Grupo Popular, que solicitará el próximo jueves a la Mesa del Congreso y la Junta de Portavoces que esta moción sea debatida en el pleno del día 24, desconoce todavía si el resto de los Grupos Parlamentarios apoyarán esta propuesta, dijo Rato.

Rato afirmó que "sería muy grave" que el grupo mayoritario impidiese que prosperase la moción y que "el PP no tuviera la oportunidad de garantizar ante los ciudadanos que sus propias responsabilidades políticas sean depuradas".

DOCUMENTOS, EN EL SUPREMO

Madrid, (EFE).–El juez Luis Manglano, que instruyó las actuaciones por un posible delito de cohecho en el que están presuntamente implicados el secretario de finanzas del PP, Rosendo Naseiro, y a otras cinco personas, se inhibió hoy del caso y remitió la documentación a la Sala Segunda del tribunal Supremo, supo EFE de fuentes judiciales.

Las fuentes indicaron a EFE que esta decisión del juez significa que entre los presuntos responsables de la comisión de un delito se encuentra, al menos, una persona aforada por su condición de diputado o senador.

Al existir indicios de delito en relación a una persona aforada, el juez Manglano ha decidido inhibirse y remitir el resultado de sus investigaciones a la Sala Segunda del Tribunal Supremo, que sería la competente para procesar y juzgar, en su caso, a un aforado.

Las fuentes no pudieron precisar quien era la persona aforada a quien afecta la decisión judicial.

Estas fuentes consultadas por EFE indicaron que llegó a la Sala Segunda del Tribunal Supremo un vehículo con los numerosos tomos que componen la prueba documental de las investigaciones y las cintas con grabaciones en que se han basado las averiguaciones del juez Manglano.

Esta documentación iba custodiada por un funcionario de policía de Valencia, que la entregó al presidente de la Sala Segunda, Enrique Ruiz Vadillo.

Del mutismo, a la locuacidad

Tras las declaraciones de Juan Guerra, la Oposición pide la dimisión del vicepresidente

Alfonso Guerra

Sevilla, (EFE).–Los partidos políticos de la oposición consideran que el vicepresidente del Gobierno debe dimitir tras las declaraciones de su hermano Juan, en las que aseguraba que Alfonso Guerra sabía lo que el hacía en el despacho de la Delegación General del Gobierno en Andalucía.

En las primeras declaraciones de Juan Guerra, en una entrevista que fue emitida anoche por Canal Sur Televisión, en el programa de Jesús Quintero "El Loco de la Colina", el hermano del vicepresidente aseguró que Alfonso Guerra "estaba totalmente informado de mi quehacer".

"El sabía perfectamente lo que yo hacía en este despacho, que era cumplir con las funciones que tenía encomendadas. Lo que yo hacía fuera de este despacho era mi actividad. El no tenía ninguna obligación de conocer mis actividades fuera del despacho, porque son actividades privadas", añade en la entrevista.

Para Juan Guerra "esta historia empieza cuando mi ex-mujer le entrega una documentación de algo que inventa o recoleccion a y se lo da a Manuel Fraga Iribarne", presidente entonces del PP.

Agrega que los peores enemigos son los de su hermano Alfonso, "pero como el está muy alto no le llegan y yo estoy más bajito y los guantazos me llegan mejor", dice Juan Guerra.

Para el presidente del PP andaluz y candidato a la Junta de Andalucía en las próximas elecciones autonómicas, Gabino Puche, las declaraciones de Juan Guerra "son un montaje casi publicitario para lavar su cara y también la de su hermano Alfonso".

Puche afirmó que la única salida de Alfonso Guerra es la dimisión y dijo que sobre este asunto "ya no me creo nada", porque "ya me han mentido anteriormente y no creo que sean precedentes estas declaraciones".

Por su parte, portavoces de IU y del PA interpretan que las aludidas declaraciones de Juan Guerra implican que su hermano ha de dimitir como vicepresidente del Gobierno, al considerar que tiene "responsabilidades políticas".

El portavoz del PSOE en el Parlamento andaluz, Enrique Linde, que ayer participó en una tertulia de Radio Nacional en Sevilla, "Juan Guerra ha pasado de un mutismo a una localidad excesiva".

La entrevista de Jesús Quintero a Juan Guerra se grabó el pasado jueves para el programa "Qué sabe nadie", que empezará a emitirse el próximo jueves por Canal Sur Televisión, aunque la dirección de esta emisora decidió adelantar la emisión del programa a ayer lunes.

El director de Canal Sur Televisión, José María Durán, dijo a EFE que la decisión de adelantar la emisión del programa es exclusivamente suya.

"Lo vamos a emitir porque me he enterado de que Mercedes Milá lo entrevistará por Televisión Española y porque se trata de un documento periodístico de primer orden que no puedo tener guardado hasta el próximo jueves", dijo Durán.

José María Durán aseguró a EFE que desconoce que Jesús Quintero hubiera establecido pacto alguno con Juan Guerra para emitir su entrevista el próximo jueves, depués de la de Mercedes Milá y de la entrevista que, el próximo miércoles, le hará Iñaki Gabilondo en el programa de la Cadena SER "Hoy por hoy".

Los derechos de reproducción del programa de Jesús Quintero son propiedad de Canal Sur y, por tanto, Quintero no tiene derecho a decidir cuándo se emite. En cualquier caso, yo emito el programa cuando lo considero conveniente con independencia de los pactos que puedan existir", agregó Durán.

La periodista Mercedes Milá dijo a EFE que se ha llevado una "sorpresa monumental" al saber que Jesús Quintero "ha engañado a todo el mundo".

Según Milá, su programa "El martes que viene" pidió una entrevista a Juan Guerra "como hicieron todos los periodistas", pero tanto Juan Guerra como su abogado, Antonio Mates, decidieron que la primera entrevista que Guerra concedería lo haría en el programa de esta periodista.

"He hablado con el abogado y sé que estaba compungido porque Jesús Quintero no ha respetado el pacto de caballeros y ha faltado a su palabra", agregó Mercedes Milá quien, no obstante, entrevistará hoy martes a Juan Guerra en directo, por la primera cadena de Televisión Española.

Juan Guerra

El abogado de Juan Guerra ha leído por teléfono a Mercedes Milá las cartas que Jesús Quintero les ha enviado a ella, al abogado de Guerra y al propio Guerra, en las que pide disculpas por no haber respetado el pacto.

Milá asegura que, en su carta, Quintero le indica que está seguro de que, en su lugar, ella hubiera hecho lo mismo. Tendría que morirme y nacer de nuevo para hacer lo que ha hecho Jesús. Nunca haría nada parecido", dijo a EFE Milá.

A juicio de esta periodista, lo que ha ocurrido con la entrevista de Juan Guerra es un problema de deontología profesional.

M.C.D.2022

El «comando itinerante»

Nuevos detalles sobre las detenciones

MADRID, EFE.

Los miembros del "comando itinerante" de ETA Frederic Haramboure y Jacques Esnal presenciaron la detención, en un control de carretera, de su compañero Henri Parot, al que seguían en un vehículo, por lo que decidieron dar la vuelta y huir a Francia, informaron a Efe fuentes de la investigación.

Llegados al control de carretera establecido por la Guardia Civil en la localidad sevillana de Santiponce, los miembros de las fuerzas de seguridad dieron el alto a Henri Parot, quien se saltó todos los controles hasta que su coche fue interceptado por las púas que se habían situado en el lugar.

Parot inició un tiroteo y descargó el cargador de su pistola contra dos agentes de la Guardia Civil que le siguieron, resultando herido uno de ellos, quienes a pesar de todo lograron detener al presunto etarra.

Esnal y Haramboure presenciaron la escena a pocos metros del control y decidieron dar media vuelta y emprender camino de regreso a Bayona, con el fin de contactar con Francisco Múgica Garmendia, "Artapalo", para que este les diera nuevas instrucciones, precisaron a Efe las citadas fuentes.

Mientras tanto, la Guardia Civil intentaba conseguir la verdadera identidad de Henri Parot, quien mantuvo durante 15 horas la identidad falsa que usaba en el momento de la detención hasta que los agentes confirmaron su nombre y apellidos con la policía francesa.

A partir de ese momento Parot inició su declaración, que permitió la posterior detención en Francia de sus compañeros Esnal y Haramboure, así como la detención de Isidro Garalde, "Mamarru", y la implicación de "Artapalo" en varios atentados sangrientos cometidos en España.

Al parecer, los dos compañeros de "comando" de Parot esperaban que éste no les delatara, por lo que regresaron a Francia rápidamente para pedir instrucciones a "Artapalo" sobre lo que debían hacer.

Las mismas fuentes comentaron que Parot, que contestó a todas las preguntas en el momento en que se dio cuenta que había sido descubierta su identidad, no comió durante el tiempo que estuvo detenido en las dependencias de la Guardia Civil, porque tenía miedo a ser envenenado.

Por el contrario, fuentes de la Audiencia Nacional subrayaron a Efe que Parot se encontraba bien físicamente y no estaba esposado cuando declaró ante el juez, estando en todo momento asistido por su abogado defensor.

Estas fuentes de la Audiencia Nacional indicaron que, incluso cuando estuvo en las dependencias de la Guardia Civil, fue examinado diariamente por un médico-forense, por lo que sus declaraciones se hicieron en todo momento con las debidas garantías constitucionales.

Según «Canal Sur»

CHAVES, candidato a la Junta de Andalucía

Chaves

SEVILLA, EFE.

El ministro de Trabajo, Manuel Chaves, es el candidato del Partido Socialista a presidir la Junta de Andalucía en las elecciones regionales del próximo mes de junio, informó "Canal Sur Televisión", que citó "fuentes solventes".

Según la televisión autonómica andaluza, la elección de Chaves le fue comunicada ayer al actual presidente socialista de la Junta, José Rodríguez de la Borbolla, en el transcurso de una reunión que mantuvo en Madrid con el secretario de Organización del PSOE, José María Benegas, y el secretario general del PSOE de Andalucía, Carlos Sanjuán.

Acusado de contrabando de armas

Petición de seis años para el industrial Oubiña

PONTEVEDRA, EFE.

El ministerio fiscal mantuvo su petición de seis años de cárcel para el industrial Laureano Oubiña, acusado de contrabando, por la introducción en España de un visor de infrarrojos de uso habitual por el Ejército, y de otros delitos como tenencia ilícita de armas y resistencia a la autoridad.

Antes de que se iniciara el juicio, en el Juzgado de lo Penal número 2 de Pontevedra, miembros de la asociación "Erguete", integrada por familiares de toxicómanos, se enfrentaron a la Policía al tiempo que insultaron a Oubiña, incidentes que se repitieron por la tarde, en la reanudación de la vista.

El industrial arosano Laureano Oubiña manifestó en la sala su desconocimiento de que en el dormitorio de su domicilio se encontrase un rifle y dos escopetas y negó haber agredido a un guardia civil, aunque admitió que profirió "palabrotas" al observar el estado en que se encontraba el pazo de Baión con la operación de registro realizada por efectivos de la Guardia Civil.

El acusado aseguró que el visor nocturno lo adquirió en Portugal y que lo utilizaba "para vigilar la finca" que posee en el propio pazo, "porque a veces entran a robar las uvas".

Francisco Oubiña, hermano del procesado, aseguró que las armas eran de su propiedad y que las había ocultado en el domicilio de Laureano para evitar que las encontrara su sobrino.

El procesado manifestó en la sala que no agredió al guardia civil, aunque, sin embargo, dijo que se puso muy nervioso cuando el número presuntamente agredido echó mano a una bolsa.

Dos mujeres, citadas como testigos el día de la inspección, ambas vecinas del lugar, afirmaron en sus respectivas declaraciones que Oubiña no había llegado a tocar al guardia civil.

La sesión de la tarde conoció el testimonio de tres peritos que refrendaron las acusaciones del ministerio fiscal, para quien quedaron probados los tres delitos imputados.

Para la fiscal es incontestable que Laureano Oubiña agredió a un guardia civil el 6 de julio del pasado año, fecha en que se llevó a cabo la operación de registro de varias de sus empresas y de su propio domicilio.

Precisó por último la fiscal que, aun cuando haya sentencia firme por este juicio, "el caso Oubiña no queda cerrado ya que sigue abierta una investigación por un presunto delito fiscal, en base a la documentación que fue recogida en los registros llevados a cabo en sus propiedades".

Por su parte, el abogado defensor tan sólo admitió la existencia de una falta de resistencia a la autoridad, por lo que pidió que se rebajara la condena a un mes y un día de arresto.

El letrado Francisco Velasco desestimó las imputaciones de tenencia ilícita de armas y contrabando a partir de los los testimonios de su defendido.

La vista oral fue seguida desde su inicio por la presidenta de la Federación provincial de Lucha contra la Droga, María del Carmen Abendaño, que calificó la vista de "chorrada", al tiempo que criticó al abogado del procesado "por intentar desvirtuar el juicio".

Laureano Oubiña Piñeiro tiene 45 años y es padre de 9 hijos. En 1983 fue detenido en Playa de Aro, en Gerona, cuando se hallaba con su actual esposa, María Esther Lago, por su supuesta relación con un alijo de 700 cajas de tabaco que fueron halladas en el interior de un yate, diligencias que todavía continuan su curso.

En 1982 permaneció en la cárcel durante nueve meses por un delito de cohecho y fue puesto en libertad por el magistrado Rodríguez Hermida, que también ordenó la libertad del mafioso italiano Antonio Bardelino.

Laureano Oubiña es propietario de varias empresas, entre ellas "Albariño de Bayón S. A." y de "Comercial Oula", aunque el 48 por ciento de las acciones pertenecen a la empresa panameña "Fashion Carrings S. A.". de la que la policía sospecha esté dedicada al blanqueo de dinero procedente de actividades ilegales.

Cangas de Morrazo

La oposición denuncia al alcalde por abandono de funciones

Cangas de Morrazo, EFE.– Los ocho concejales que constituyen la fuerza opositora a los socialistas que gobernaron el municipio de Cangas de Morrazo, anunciaron que presentarán una denuncia contra el alcalde, Lois Pena, por abandono de funciones.

El alcalde abandonó su cargo recientemente pero no asistió al Pleno en el que habría tenido que dimitir por no considerarlo imprescindible, mientras los ediles del PP, PSG-EG, FPG y EU estiman que esa dimisión no es válida al no haber sido ratificada en sesión plenaria.

Los concejales entraron ayer en el Ayuntamiento de la villa para hacerse cargo de los asuntos municipales en lo que llaman "gobierno provisional", del que forman parte todos los ediles que no son del PSOE.

El Gobierno provisional de la villa de Cangas se entrevista hoy con el presidente de la Diputación Provincial, César Mera, e intentará hacerlo próximamente con el gobernador civil, Jorge Parada.

Los funcionarios municipales también se reunieron en asamblea ayer lunes, en la que se acordó posponer la huelga convocada para los tres primeros días de cada semana durante un plazo que dependerá del abono de los salarios atrasados, correspondientes al mes de marzo.

Lois Pena

Los funcionarios se reincorporaron en esta jornada con normalidad a sus puestos de trabajo como habían decidido en la reunión mantenida la pasada semana con los miembros del "Gobierno provisional".

La corporación municipal de Cangas está formada por trece concejales del PSOE; uno del PSG-EG, uno de EU, 3 de FPG y 3 del PP.

M.C.D.2022

TOROS: Feria de abril en Sevilla

Novillada insípida en «La Maestranza»

Falló el ganado y fallaron los espadas

Por Juan Miguel Núñez

Sevilla (EFE).-La aparente buena disposición de la terna se estrelló contra la falta de casta, las escasas fuerzas y las malas intenciones de los novillos, por lo que el festejo de ayer en La Maestranza resultó totalmente insípido.

FICHA DEL FESTEJO.-Seis novillos de Soto de la Fuente, bien presentados pero muy deslucidos. Mansos, con la cara alta, sosos y distraídos, con el añadido de la falta de fuerzas, lo que hizo que también se defendieran.

JUAN PEDRO GALAN: Tres pinchazos, estocada atravesada y descabello (silencio) y estocada delanterilla y desprendida (silencio).

DOMINGO VALDERRAMA: Pinchazo hondo y descabello (silencio) y tres pinchazos y estocada caída y delantera (silencio).

CRISTO GONZALEZ: Estocada (silencio) y estocada (silencio.

En las cuadrillas destacaron al clavar buenos pares Florencio Colchero, Gregorio Cruz Vélez y Antonio Pérez "El Pere".

Tres cuartos de entrada en tarde soleada.

BUENA DISPOSICION Y BREVEDAD

Lo mejor, o menos malo, de la novillada fue sin duda la buena disposición de los tres actuantes, planteada además con buen sentido de la medida, es decir, muy breves para evitar que de lo insípido se pasara a lo insufrible.

Así fue como Juan Pedro Galán, con el morito que abrió plaza, prefirió pasar inadvertido antes que emplearse en un trasteo inútil. En el cuarto anduvo fácil con el capote, ganando terreno al lancear rodilla en tierra, abriendo el compás y a pies juntos. A la muleta llegó el astado sin recorrido, y de ahí que tuviera mérito su porfía, aguantando y llevándole muy toreado.

Valderrama se encontró con un primer novillo que sin llegar a ser bueno fue el que tuvo mejor son del encierro, sobre todo por el pitón derecho, aunque sobrándole un punto de violencia. Por ese lado bueno le sacó algunos muletazos estimables, pero pocos para los muchos que dio. En el quinto, otro que tampoco "transmitía" -como se dice ahora de este tipo de ganado– por lo menos consiguió mantener el interés mientras intentaba tirar de él, por supuesto que inútilmente.

Cristo González apuntó muy buenas y elegantes maneras, aunque para irse también al final de vacío. En los dos de su lote dibujó lances de manos bajas, y eso que ninguno estaba para florituras. El primero acabó apuntándole al pecho y el otro quedándosele en las zapatillas.

Dos regalos. Tardos y más pendientes del torero que de los engaños. Las pocas veces que metieron la cara en la muleta se volvían enseguida para ver lo que se dejaban detrás. El mérito de este Cristo fue estar valiente, que era lo único que se podía hacer. Y muy certero en los dos con la espada, yéndose detrás de ella con la vista fija en el morillo. Un valiente de verdad.

FERMIN VIOQUE Y RICARDO GARCIA, OREJAS EN CARRION DE CALATRAVA

Carrión de Calatrava (Ciudad Real), (EFE).-Los matadores Fermín Vioque y Ricardo García, "Chicuelo de Albacete", cortaron orejas en la corrida mixta celebrada en Carrión de Calatrava con motivo de las fiestas patronales.

Se lidiaron 4 toros de Jodar y Richuna, de Sevilla. Bien presentados. Tres cumplieron y el tercero manso, y 2 novillos de Agropecuaria "Las Navas" de Toledo, mansos.

La plaza registró media entrada.

FERMIN VIOQUE, dos orejas y silencio.

"CHICUELO DE ALBACETE", dos orejas y una oreja.

El novillero MANOLO PORCEL, silencio y un aviso y silencio.

Fermín Vioque fue aplaudido con la capa en sus dos toros. Al primero, faena con redondos, naturales y molinetes para un pinchazo y estocada. En su segundo, al que le hacen una carnicería en varas al entrar seis veces al caballo, faena de aliño para un pinchazo, dos medias estocadas y descabello.

"Chicuelo" veroniquea bien a sus dos toros. Al primero, faena valiente para estocada que asoma y dos descabellos. En el otro, faena con la izquierda para estocada muy atravesada y ocho descabellos. La presidencia concede una oreja que el público protesta.

Manolo Porcel en su primero, que saltó al callejón y quedó lastimado de la pata izquierda, faena por la cara para media estocada. En el último, no se confía y mata de media y doce descabellos.

"NIÑO DE LA TAURINA" SERA DADO DE ALTA EL JUEVES

Madrid (EFE).-El torero Carlos Collado, "Niño de la Taurina", herido muy grave el pasado domingo 8 de abril en la madrileña plaza de Las Ventas, será dado de alta con toda probabilidad el próximo jueves, según informó a EFE el doctor que le operó y le atiende, Máximo García Padrós.

"Teníamos una peritonitis pero no se ha presentado ninguna complicación, hoy se le quitarán los puntos de sutura de la pierna y pasado mañana los del abdomen por lo que seguramente el jueves podrá abandonar la clínica", manifestó ayer el doctor.

Niño de la Taurina

El propio torero aseguró a EFE encontrarse bastante bien expresando su deseo de "volver cuanto antes".

La reaparición está prevista para el próximo día 29 de abril en Talayuela (Cáceres). Toreará varias tardes más antes de hacerlo en las fiestas de San Isidro en Madrid donde tiene firmadas dos corridas, indicó Manuel Cano apoderado del diestro.

En los solares para levantar las «Torres de Kío»

Posible hallazgo de yacimientos arqueológicos

Madrid (EFE).-El Departamento de Arqueología de la Comunidad de Madrid hará una prospección en los solares donde se pretenden construir las Torres de KIO, dos edificios inclinados de 27 plantas junto a la plaza de Castilla, al norte de la capital, para confirmar la existencia de dos yacimientos arqueológicos.

Los yacimientos que se presume pueden existir en estos solares, a ambos lados del Paseo de la Castellana, podrían datar uno de la Edad del Bronce y otro de la época romana, informaron a EFE fuentes próximas a la Consejería de Cultura de la Comunidad de Madrid.

Las mismas fuentes añadieron que se llevará a cabo la excavación para comprobar la veracidad de esta sospecha, después de una denuncia en tal sentido procedente, al parecer, de una asociación vecinal en tal sentido.

La prospección, que durará 15 días, retrasará el inicio de las obras de construcción de las Torres KIO, ya que según las fuentes consultadas por EFE, "aplicaríamos el artículo 43 de la Ley del Patrimonio, declarando esos solares de interés arqueológico prioritario, no pudiendo realizarse tipo de trabajo alguno hasta no haberse valorado y extraído el yacimiento".

Entre otras piezas -según fuentes del Departamento Arqueológico de la Comunidad Autónoma de Madrid– podrían encontrarse en estos solares enterramientos, mosaicos y pinturas murales.

Por su parte, un portavoz que representa los intereses del grupo KIO en Madrid, consideró la noticia como "un bulo" lanzado por "personas interesadas en que se reabra la polémica sobre la construcción de los dos edificios".

El anuncio de construcción de las dos torres gemelas en la Plaza de Castilla, encargado a un arquitecto norteamericano, halló una fuerte oposición por parte de vecinos, Ministerio de Transportes, Canal de Isabel II y grupo municipal de IU, que presentaron recursos que fueron desestimados por la Gerencia Municipal de Urbanismo.

El proyecto, denominado "Puerta de Europa", ralizado por Urbanor y Prima Inmobiliaria, empresas con capital mayoritario del grupo kuwaití KIO, fue aprobado por la Gerencia Municipal de Urbanismo y a partir de esa fecha el comienzo de las obras tiene luz verde para antes de este verano.

La realización del proyecto, que prevé dos edificios en una superficie urbanizada de 125.000 metros cuadrados, obligará a la remodelación urbanística de la zona norte de Madrid y tiene prevista la construcción de dos túneles, valorados inicialmente en 3.000 millones de pesetas.

Juicio contra presunta «guerrillera gallega»

Madrid (EFE).-Josefa Rodríguez Porca, presunta miembro del "Ejército Guerrillero del Pueblo Gallego", negó en el juicio celebrado en la Audiencia Nacional pertenecer a esta banda y haber explosionado un coche frente a la Comisaría de Policía de Orense, cuya onda expansiva hirió a un miembro del cuerpo.

La fiscal solicitó un total de 22 años de prisión para la procesada por los delitos de terrorismo, tenencia de explosivos y sustitución de placas de matrículas.

Según las conclusiones definitivas del ministerio público, Josefa Rodríguez Porca alquiló el 3 de junio de 1988 un vehículo "Renault-11" en una casa de alquiler de Santiago de Compostela, dando su Documento Nacional de Identidad.

En los días siguientes, según la fiscal, colocó en el maletero del vehículo 12 kilogramos de explosivo y sustituyó las matrículas por otras que correspondían a una motocicleta.

En la madrugada del 6 de junio aparcó el coche frente a la Comisaría de Policía de Orense, ante la fachada principal en la que prestan servicios de vigilancia miembros de la Policía Nacional.

Sobre las 6,30 horas se produjo la explosión programada del vehículo, provocando su incendio y el de los otros coches aparcados junto a éste, alcanzando la onda expansiva a un policía nacional que sufrió una fuerte conmoción y trastornos auditivos.

En la vista oral, la procesada negó estos hechos y su pertenencia al "Ejército Guerrillero del Pueblo Gallego", a pesar de que en la declaración efectuada ante el juez había admitido pertenecer a la banda.

Josefa Rodríguez Porca dijo que había alquilado el vehículo "R-11" porque una persona conocida se lo había pedido, entregando posteriormente el coche a esta persona.

La fiscal, en la exposición de las conclusiones, señaló que existe la prueba de que la procesada había alquilado el vehículo que explosionó con su D. N. I. y que, posteriormente, fue reconocida por el empleado que se lo alquiló.

Este hecho según la abogada defensora, Doris Benegas, puede ser motivo de investigación pero no es suficiente para dictar una sentencia condenatoria por tres delitos.

Señaló, asimismo, que no estaba probado que en la fecha en que sucedieron los hechos, la procesada perteneciera al "Ejército del Pueblo Gallego", y que el hecho de que alquilara el vehículo con su propio D. N. I. demuestra el desconocimiento de que con ello estuviera ayudando a una acción terrorista.

Por ello, solicitó una sentencia absolutoria, ya que, consideró, no se ha podido probar nada que permita condenar a la procesada.

M.C.D.2022

En Londres

Multitudinario homenaje al líder negro Mandela

«La lucha contra el «apartheid» en Sudáfrica no ha terminado»

Londres. (Efe).

Más de mil millones de personas en todo el mundo escucharon ayer de labios del líder sudafricano negro Nelson Mandela la advertencia de que la lucha contra el "apartheid" no ha terminado y que las sanciones contra Suráfrica son el único camino hacia la victoria final.

Mandela, vicepresidente del Congreso Nacional Africano (CNA), se dirigió a las 72.000 personas que llenaban el estadio londinense de Wembley para escuchar sus palabras y asistir a un concierto que reunió a algunas de las mejores estrellas del mundo de la canción.

Las palabras de Mandela iban dirigidas también a los millones de personas de más de 30 países que siguieron el concierto a través de la radio y la televisión.

En una breve rueda de prensa antes de su discurso, Mandela afirmó que la primera ministra británica, Margaret Thatcher, cuyo Gobierno ha levantado unilateralmente algunas sanciones contra Suráfrica, "no sería bien recibida en su país".

En su intervención ante el público, el líder de la CNA reiteró su agradecimiento a los organizadores de las campañas que hicieron posible su liberación, en febrero, tras 27 años de cárcel, y advirtió que muchos más presos políticos esperan aún el día de su libertad.

La intervención de Mandela estuvo precedida de más de cinco minutos de vítores y jalonada de aplausos a sus palabras sobre la necesidad de mantener las sanciones en Suráfrica y poner fin a la "lluvia de muerte y destrucción" que pesa sobre los pueblos de Mozambique y Angola.

"Hay algunos en este mundo que quieren apoyar al Gobierno de Suráfrica dándole premios y zanahorias. Pero nosotros, que representamos la inmensa mayoría de la población de nuestro país, os pedimos ayuda, que necesitamos ahora más que nunca", añadió.

Las palabras de Mandela hacían referencia a la explicación de Thatcher sobre el levantamiento de las sanciones a Suráfrica. La primera ministra afirmó que cree "tanto en el palo como en la zanahoria".

Mandela, a quien acompaña su esposa, Winnie, y trece miembros del CNA, emprendió viaje de regreso a Suráfrica tras su discurso y apenas 48 horas después de su llegada a Londres.

El líder surafricano se negó a confirmar a los periodistas la posibilidad de su regreso a Londres en mayo para reunirse con Thatcher, quien le invitó a hacerlo con ella antes de que fuera puesto en libertad.

El concierto, que cuenta entre sus organizadores con la British Broadcasting Corporation (BBC), reunió a importantes figuras, algunas de las cuales habían participado en el concierto de hace dos años en este mismo estadio para celebrar el 70 aniversario de Mandela y pedir su puesta en libertad.

LITUANIA

El Parlamento debate el ultimátum de Gorbachov

Moscú, (EFE).–El Parlamento lituano debate hoy sobre la respuesta que debe dar el presidente soviético, Mijail Gorbachov, que el pasado viernes amenazó con iniciar un bloqueo económico si en el plazo de dos días no se anulaban varias leyes aprobadas en las últimas semanas.

El mensaje de Gorbachov, redactado de forma compleja y confusa, se refería en concreto a dos leyes, una, que establece la ciudadanía lituana y que los rusohablantes consideran discriminatoria, y, otra, que regula el servicio militar, por la que se interrumpió el reclutamiento de primavera en la República.

Al ultimátum, firmado también por el primer ministro soviético, Nikolai Rizhkov, respondió ayer, lunes, la primera ministra lituana, Kazimira Prunskene, que pidió al jefe del Gobierno soviético más concreción sobre las sanciones económicas que planean imponer a la república rebelde.

Además de afirmar que el Gobierno lituano dio autorización a las empresas de la República para cumplir los contratos establecidos con la URSS, Prunskene señala que la única solución es el inicio de negociaciones.

El presidente del Parlamento lituano, Vitautas Landberguis, se pronunció, por su parte, en una rueda de prensa celebrada anoche, por el mantenimiento de las actuales relaciones económicas con la URSS, al tiempo que pedía mayor claridad a la dirección soviética sobre las posibles sanciones económicas.

HENDAYA

Enfrentamientos en el Aberri Eguna

HENDAYA (FRANCIA).-La fotografía recoge los enfrentamientos entre la Policía y los manifestantes vascos que tuvieron lugar durante el «Aberri Eguna» o Día de la Patria Vasca en Hendaya, frontera franco-española. Los problemas surgieron cuando los manifestantes intentaron quemar las banderas nacionales de Francia y España. (FOTO EFE-AP)

Tras arreglar la avería del transbordador Discovery

El telescopio Hubble será lanzado el 25 de abril

Cabo Cañaveral (EE.UU.), (EFE).-Los técnicos de la Administración Nacional de Aeronáutica y del Espacio (NASA) han reparado la avería descubierta en el transbordador Discovery, con lo que se hace posible el nuevo intento de colocar en órbita el telescopio Hubble el día 25 de abril.

Los expertos consiguieron reemplazar la unidad auxiliar de energía que hizo fracasar el pasado día 10 el lanzamiento del Discovery y la puesta en órbita del telescopio.

La operación tuvo lugar el fin de semana en la torre de lanzamiento 39B, a pesar de las dificultades técnicas que implicaba, al tiempo que se comenzaba a recargar las baterías del telescopio en un laboratorio especial.

"Ahora mismo todo parece ya dispuesto para el lanzamiento del (día) 25", comentó el portavoz de la NASA, George Diller.

El día 10 el lanzamiento del Discovery, que transportaba el "Hubble" a bordo, tuvo que interrumpirse cuatro minutos antes de completarse la cuenta atrás, por el fallo detectado en la unidad de reserva de energía, situada en la zona de cola del transbordador.

Los técnicos de la NASA lograron sustituir la unidad a tiempo para poder intentar el nuevo lanzamiento en la fecha prevista, a pesar de que existían dudas sobre ello, según confesaron algunos analistas.

La colocación del telescopio "Hubble" en una órbita de 570 kilómetros de altura es el objetivo principal de la tercera misión de este año del "Proyecto Shuttle", y supondrá la culminación de los esfuerzos de científicos norteamericanos y europeos que desde 1983 esperan situar dicho telescopio en un lugar óptimo para observar el espacio.

Según los expertos, en una noche clara se pueden percibir a simple vista 6.000 objetos; con el telescopio "Gran Ojo", del observatorio de Monte Palomar, en California, se captan hasta 40.000 millones de cuerpos celestiales, y con el "Hubble" se distinguirán hasta 10.000 billones.

Esta potencia del "Hubble" se debe, además de su lente de 2,4 metros, a su situación por encima de las capas superiores de la atmósfera que limitan la visibilidad.

El telescopio enviará, por medio de transmisión acelerada, un volumen de información a la Tierra capaz de llenar una enciclopedia de 30 volúmenes en tan sólo 40 minutos.

†

EL SEÑOR

Don JULIAN CASTAÑO TARRERO

Falleció en Palencia, el día 17 de abril de 1990
a los 67 años de edad
DESPUES DE RECIBIR LOS SANTOS SACRAMENTOS
D. E. P.

Su apenada esposa Elvira Merino Pérez; hermanos Rosario, Pascual y Alberto Castaño Tarrero; hermanos políticos, sobrinos, primos y demás familia,

Suplican una oración por el eterno descanso de su alma

Funeral: Día 18, a las once de la mañana y a continuación la conducción del cadáver al cementerio de Ntra. Sra. de los Angeles de Palencia.
Misa de familia: Día 18, a las siete y media de la tarde.
Iglesia parroquial: Ntra. Sra. del Carmen.
Casa mortuoria: Hospital General "Río Carrión".
Casa doliente: Casas del Hogar núm. 65 bajo.
FINISTERRE, S. A. Cía. de Seguros
Pompas Fúnebres NTRA. SRA. DE LA CALLE
Plaza Mayor, 13 - Teléfono 74 49 49 - Palencia

M.C.D.2022

ACCIONES		Anterior	Hoy
BANCOS			
Bilbao-Vizcaya	M	C 3.030	C 3.030
«	B	-	-
«	BI	-	-
«	V	-	-
Andalucía	M	1.505	1.505
Atlántico	M	C 3.300	C 3.400
Bankinter	M	C 7.310	C 7.400
Bankoa	BI	-	370
Barclays Bank	M	293	293
B. N. P. España	M	271	280
Castilla	M	5.125	5.125
Catalana	B	-	502
Central	M	C 4.190	C 4.250
«	B	-	-
«	BI	-	-
«	V	-	-
Com. Español	M	648	648
Com. Trasatlántico	B	-	1.600
Cto. Balear	M	545	-
Español Crédito	M	C 3.640	C 3.630
«	B	-	-
«	B	-	-
«	V	-	-
Exterior	M	C 3.175	C 3.160
«	B	-	-
«	BI	-	-
«	V	-	-
Fomento	M	C 1.785	C 1.790
Galicia	M	940	940
Guipuzcoano	M	760	770
«	BI	-	765
Herrero	M	4.100	4.300
Hispano	M	C 2.845	C 2.840
«	B	-	-
«	BI	-	-
«	V	-	-
Pastor	M	C 6.200	C 6.150
«	B	-	-
«	BI	-	-
«	V	-	-
Popular	M	C 8.290	C 8.360
«	B	-	-
«	BI	-	-
«	V	-	-
Progreso	M	570	580
Santander	M	C 4.125	C 4.200
«	B	-	-
«	BI	-	-
«	V	-	-
Valencia	M	320	320
«	V	-	-
Vasconia	M	705	705
Zaragozano	M	635	644
«	B	-	630
«	BI	-	-
«	V	-	-
SEGUROS			
Aurora-Polar	BI	-	-
Bilbao	BI	-	-
Corp. Mapfre	M	C 7.800	C 7.870
Reunión	V	-	D 215
Unión Fénix	M	C 7.220	C 7.700
INV. MOBILIARIAS/FINANCIERAS			
Cartinbao	M	-	290
Figranvisa	M	-	-
Finsa	M	-	-
Bansaliber	M	960	960
Carmosa	M	-	-
Cartex	M	210	210
Cartisa	M	-	1.325
Ceivasa	M	-	-
Cofir	M	308	319
Corp. Alba	M	C 7.110	C 7.210
Esp. Inversiones	M	345	-
Fibansa	M	-	-
Fintisa	M	830	860
Fiponsa	M	-	-
Gral. Inversiones	M	-	262
Gesinval Europa	M	-	-
Gesinval Ibérica	M	-	-
Herrero	M	605	-
Inbazasa	M	-	-
Inburesa	M	66	69
Intra	BI	-	-
Invatisa	M	-	-
Invercogui	BI	-	-
Inverpastor	M	156,5	156,5
Mobinter	M	158	-
Norvasa	M	890	-
Pratisa	M	1.110	1.150
Rentisa	M	-	1.230
Unión Europea	M	D.286	300

ACCIONES		Anterior	Hoy
ALIMENTACION			
Savin	M	-	470
«	BI	-	-
El Aguila	M	308	309
Bodegas Bilbaínas	BI	-	-
Corp. Alimentaria	M	199	-
Damm	B	-	1.070
Ebro	M	C 3.170	C 3.200
Elosua	M	-	-
Garavilla	BI	-	450
Gral. Azucarera	M	C 6.450	C 6.550
Ind. Agrícolas	B	-	1.180
Koipe	M	C -	C 4.290
Pebsa	M	-	78
Tabacalera	M	C 3.400	C 3.370
Uniasa	M	C 3.665	C 3.700
Unión Cervera	M	77	-
Viscofán	M	C 2.590	C 2.590
ELECTRICAS			
Cantábrico	M	C 1.690	C 1.690
Cataluña	B	C 369	C 370
Endesa	M	C 2.125	C 2.195
Española	M	C 499	C 493
«	B	-	-
«	BI	-	-
«	V	-	-
Fecsa	M	-	-
«	B	C 560	C 570
«	B	-	-
«	V	-	-
Gesa	M	C 3.110	C 3.150
Iberduero	M	C 620	C 632
«	B	-	-
«	BI	-	-
«	V	-	-
Nansa	M	C -	C -
Reunidas	M	C 780	C 790
Ribagorzana	B	C -	C 1.385
Sevillana	M	C 590	C 590
«	B	-	-
«	BI	-	-
«	V	-	-
U. E. Fenosa	M	C 489	C 491
«	B	-	-
«	BI	-	-
«	V	-	-
Viesgo	M	C 3.130	C -
SIDEROMETALURGICAS			
Acenor	BI	-	-
Acerinox	M	965	985
Acumulad. Tudor	M	C 1.345	C 1.345
Aforasa	M	245	250
Altos Hornos	M	C 445	C 442
«	B	-	-
«	BI	-	-
Amper	M	C 1.710	C 1.710
Asturiana Zinc	M	986	1.002,5
Auxiliar FF. CC.	M	-	790
Bendix España	M	395	405
Cerrajera	BI	X -	-
Ceselsa	M	-	-
Citröen Hispania	M	1.160	1.225
Coto Cortés	M	475	495
Duro Felguera	M	C 1.525	C 1.515
Española Zinc	M	525	530
Fasa Renault	M	495	492
IB-MEI	M	-	-
Imisa	M	-	-
Jumberca	B	-	210
Macosa	M	C 900	C 890
Nissan Mot. Ibérica	M	C 720	C 759
«	B	-	-
Nueva Montaña	M	C 378	C 371
Ponferrada	M	88	-
Santana	M	140	D. 148
Sistemas AF	M	-	P. 900
Tormaleo	M	410	-
Tubacex	M	C 930	C 925
«	BI	-	-
Tycsa	M	-	-
Zardoya Otis	M	C 10.000	C 10.000
QUIMICAS			
Aragonesas	M	C 1.790	C 1.820
«	B	-	-
Carburos	B	C 6.400	C 6.550
Cross	M	C 1.330	C 1.810
«	B	-	-
Ence	M	C 3.795	C 3.850
Explosivos	M	-	-
«	B	-	-
«	BI	-	-
Faes	BI	-	1.520
Fosforera	M	-	358

ACCIONES		Anterior	Hoy
QUIMICAS			
Inpacsa	B	-	97
Nicas	BI	-	-
Oxigeno	M	-	-
Papelera Esp.	M	C 700	C 702
«	BI	-	-
Papelera Navarra	M	109	-
Petróleos	M	C 1.925	C 1.900
«	B	-	-
«	BI	-	-
Petromed	M	C 7.000	C 7.040
Sarrió	M	C 1.300	C 1.320
Seda Barna	B	C 500	C 545
Sefanitro	BI	-	-
Sciace	M	C 730	C 727
«	B	-	-
Torras Hostench	B	C -	C 1.590
Unipapel	M	950	950
Vidrala	M	C 3.100	C 3.170
Vilesa	M	-	790
CONSTRUCCION			
Agromán	BI	C 3.570	C 3.650
Asland	B	C 5.360	C 5.450
Corp. Noreste	M	-	-
Cristalería	M	1.185	1.181
Cubiertas MZOV	B	-	1.310
Dragados	M	C 2.695	C 2.700
Finac. y Minera	M	-	-
Fomento Obras	B	-	2.565
Lemona	BI	-	2.175
Rezola	BI	-	-
Sansón	B	-	2.500
Tafisa	M	520	520
Uralita	M	C 3.330	C 3.350
Valderrivas	M	X 4.790	4.890
Valen. Cementos	M	3.200	3.200
«	V	-	-
INMOBILIARIAS			
Metro-Vacesa	M	C 4.870	C 4.925
Ahorro familiar	M	250	248
Ceisa	M	-	-
Colonial	B	-	755
El Encinar	M	495	505
Eurobuliding	M	D. 170	170
Inmobanif«	M	-	-
Renta Inmobil.	M	C 1.420	C 1.445
Urbis	M	410	409
Vallermosos	M	C 3.260	C 3.300
Zabálburu	BI	-	-
VARIAS			
Acesa	M	C 884	C 895
Aguas Barna	B	-	665
Aguas Valencia	B	-	-
Aumar	M	-	113,5
Catalana gas	B	C 4.140	C 4.310
Finanzauto	M	630	660
Gas Madrid	M	735	750
Iberpistas	M	116	117
Indo	B	-	580
Prosegur	M	C 4.970	C 5.000
Saba	B	-	-
Tabacos Filipinas	B	-	-
Telefónica	M	C 851	C 871
«	B	-	-
«	BI	-	-
«	V	-	-
DERECHO			
		-	-
		-	-
		-	-
		-	-
		-	-
		-	-
		-	-
		-	-
		-	-
		-	-
		-	-
Repsol		C 2.270	C 2.265
FONDOS INVERSION			
Bancayafondo I		1.222,8	1.225,07
Bancayafondo III		1.336,27	1.345,25
Bilbao Eurofund		-	-
Fonbancaya		585,29	589,13
Fondonorte		-	-
Interbao		1.088,99	1.096,57
Inverahorro		789,13	789,27
Mobilnova		118,71	119,5
Mundiahorro		1.026,19	1.026,71
Patrinova		112,4	113,8
METALES PRECIOSOS			
ORO (ptas./Gramo)		-	1.425,35
PLATA (Ptas./Gramo)		-	19,7

BBV BANCO BILBAO VIZCAYA

M.C.D.2022

Los banqueros estudian la Europa del Este

«Queda todavía un largo camino de reformas»

WASHINGTON, EFE.

El Instituto Internacional de Finanzas (IIF), una institución privada que representa a más de dos centenares de bancos privados del mundo, señaló que las naciones del Este Europeo "tienen todavía un largo camino por recorrer hasta completar su proceso de reformas".

Los banqueros privados de Occidente y Japón dieron a conocer ayer su pstura sobre el proceso de reformas en el Este europeo por primera vez desde la caída del muro de Berlín y de la apertura política.

La asociación, que refleja los puntos de vista de influyentes sectores de la Banca privada internacional, señala que ese grupo de naciones deben promover fundamentalmente cinco tipos de reformas, calificadas de "cruciales" para el éxito del cambio.

La reforma de precios, la promoción de políticos para la liberalización del sector privado, el establecimiento del mercado financiero, la liberalización del comercio exterior y las inversiones y la reforma del sistema cambiario, son consideradas por los banqueros como fundamentales.

El documento de casi 60 páginas analiza la situación de Bulgaria, Checoslovaquia, Hungría, Polonia, Rumanía, la República Democrática Alemana y Yugoslavia.

El análisis afirma que las naciones del Este europeo deben alcanzar el equilibrio entre sus inversiones y su deuda externa, meta que no lograron los países endeudados de América Latina.

La deuda externa del grupo de países analizado se cifraba al finalizar 1989 en 116.800 millones de dólares, inferior a la latinoamericana, que se calcula en 404.800 y también inferior a los 1,08 billones de dólares que suma la del Tercer Mundo y la de las naciones en desarrollo.

La mayor deuda externa entre las naciones del Este europeo es la polaca que alcanza los 40.400 millones de dólares; Alemania Democrática, 21.700; Hungría, 19.700; Yugoslavia, 17.600; Bulgaria, 10.000; Checoslavaquia, 7.200; y Rumanía, 200 millones de dólares.

La evaluación del IIF señala que Polonia es el país que mayores progresos hizo en el proceso de la reforma de precios, privatización, mercado de capital, liberalización del comercio y tasa de cambio.

Siguen a Polonia en este sentido Hungría y Yugoslavia, mientras que Rumanía, Bulgaria y Checoslovaquia avanzaron poco o nada.

Los banqueros privados apoyan el establecimiento del Banco de Desarrollo y Reconstrucción de Europa del Este e instan a las naciones industrializadas a apoyar el proceso para que se entre en una fase mucha más activa.

Schulmann manifestó que el deterioro de la situación económica de las naciones del Este europeo en los pasados años no fue evaluada en toda su dimensión.

La Costa del Sol se promociona en Hong Kong

Hong Kong. (Efe).

Treinta y un expositores participan en la segunda edición de la exposición "Marbella y Costa del Sol" organizada en Hong Kong para promocionar las inversiones inmobiliarias en la costa andaluza.

La exposición, que está patrocinada por la Junta de Andalucía, el Instituto del Fomento de Andalucía y el Ayuntamiento de Marbella, permanecerá abierta tres días, a lo largo de los cuales se espera la asistencia de más de 2.000 visitantes.

Aunque el nombre de Marbella se utiliza como "gancho", aprovechando la popularidad mundial de esta población, en la muestra están presentes otras ciudades, no sólo de Málaga, sino también de Cádiz y Huelva.

La mayoría de los expositores son empresas inmobiliarias que promocionan la inversión en casas, apartamentos o urbanizaciones de la costa andaluza.

La exposición ha estado precedida de una promoción turística y de una campaña de publicidad en la prensa de Hong Kong de casi ocho millones de pesetas.

José Luis Rodríguez, director general de Turismo de la Junta de Andalucía, dirigió una semana antes una promoción especial de Andalucía como destino turístico, en reuniones con "tour operators" y empresas de viajes de Hong Kong.

La primera exposición se efectuó hace un año y atrajo a 2.000 visitantes. El número de pabellones para expositores se amplió este año a veinticinco, de los veinte montados en 1989.

"Hemos calculado que la primera exposición generó inversiones de diversa índole en Andalucía por valor de 5.000 millones de pesetas, principalmente en apartamentos y campos de golf", declaró Antonio Sánchez, ejecutivo de la empresa "Andalucía Press", organizadora de esta exposición.

España exporta 40 toneladas de limones a Japón

Madrid, (EFE).– Una partida de 40 toneladas de limones salieron ayer del puerto de Algeciras con destino al mercado japonés, una vez salvados los impedimentos de tipo fitosanitario que imponen las autoridades niponas a la entrada de cítricos a su país, informa el Ministerio de Agricultura.

El tratamiento, a base de frío, a que han sido sometidos los cítricos exportados, ha sido aprobado por el Ministerio de Agricultura japonés, lo que abre el acceso de los cítricos españoles al mercado japonés.

El mercado japonés, según el Ministerio de Agricultura, es uno de los más interesantes para los cítricos españoles por sus posibilidades potenciales, por lo que se han vendio reforzando los contactos en los últimos años entre las autoridades de ambos países para superar las trabas hasta ahora existentes.

La población ocupada en España aumentó en 1.759.400 personas en el quinquenio 84-89

LOGROÑO, EFE.

La población ocupada en España aumentó, durante el período 1984-1989, en 1.759.400 personas, según datos facilitados por el Ministerio de Trabjo al Gabinete de Relaciones con la Sociedad del Grupo Parlamentario Socialista de La Rioja y a los que tuvo acceso Efe.

La población ocupada en el conjunto de las Comunidades Autónomas era de 10.648.800 en el cuarto trimestre de 1984 y de 12.408.200 en 1989, cifra superior a la registrada en los años anteriores, que fue de 11.919.600 en 1988, 11.593.900 en 1987, 11.022.000 en 1986 y 10.705.400 en 1985.

En el sector agrario, en el período de 1984 a 1989, se produjo una reducción de 449.300 personas de población ocupada y un aumento de 1.547.600 en el de servicios, 382.900 en el de construcción y 301.000 en el de industria.

El informe del Ministerio de Trabajo indica que la progresión de la población ocupada en el sector agrario fue de 1.995.500 personas en el año 1984, 1.887.900 en 1985, 1.722.500 en 1986, 1.724.500 en 1987, 1.673.100 en 1988 y 1.546.200 en 1989.

En el sector de industria la progresión de la población ocupada fue de 2.639.600 en 1984, 2.590.300 en 1985, 2.666.400 en 1986, 2.801.900 en 1987, 2.818.600 en 1988 y 2.940.600 en 1989.

En el sector servicios había una población ocupada de 5.197.300 en el año 1984, 5.409.100 en 1985, 5.737.800 en 1986, 6.100.800 en 1987, 6.345.700 en 1988 y 6.744.900 en 1989.

En el sector de construcción se ha pasado de una población ocupada de 793.600 en el cuarto trimestre de 1984 a una de 1.176.500 en 1989, pasando por 796.100 en 1985, 879.800 en 1986, 966.700 en 1967 y 1.082.100 en 1988.

Por Comunidades Autónomas, con datos relativos al cuarto trimestre de 1989, en el primer lugar con mayor número de población ocupada figura Cataluña con 2.129.200 personas, seguida de Andalucía (1.766.900), Madrid (1.605.800), Valencia (1.259.300), Galicia (1.044.000), Castilla y León (835.600) y País Vasco (696.200).

A las anteriores regiones siguen las de Castilla-La Mancha (522.300), Canarias (457.900), Aragón (412.000), Asturias (344.100), Murcia (322.900), Extremadura (288.000), Baleares (249.600), Navarra (181.200), Cantabria (168.000), La Rioja (89.900) y Ceuta y Melilla (36.300).

En todos los grandes bancos,
en todas las cajas de ahorros, hay Valores del Tesoro.

Para más información. Teléfono: 900-10 50 50.

TESORO PUBLICO

M.C.D.2022

Alquileres

SE ALQUILA cochera. Calle San Antonio, 59.

SE ALQUILA plaza de garaje en Bigar Centro. Teléfono 741122.

ARRIENDO piso grande. Teléfono 740326.

ALQUILO piso amplio. Teléfono 743305.

ALQUILO piso zona centro en Palencia, a estrenar. Informes 10 a 11 noche. Teléfono (91) 4168564.

ALQUILO o traspaso bar zona en expansión, buen precio. Teléfono 743299.

ALQUILO local oficina todos servicios, entreplanta San Lázaro. Tardes teléfono 746376.

URGE casa alquiler, 20.000 pts. Teléfono 740569.

SE ALQUILA piso amueblado. Urbanización Castillo de Magaz. Teléfono 752642.

RUSTIC.- Alquilo o vendo naves, distintas superficies. 751544.

RUSTIC.- Alquilo piso 3 y 4 habitaciones, con garaje y trastero. 751544.

Automóviles

SANSE concesionario oficial FIAT LANCIA. Procedentes de cambio, seguimos con nuestra compra - venta de vehículos seminuevos. Disponemos stock seleccionado. María de Molina, 2. Tfno. 72 55 41.

"DASA" Distribuidores Agrícolas. Avenida de Cuba, 59 (carretera Villalobón). Teléfono 724935. Concesionario de turismos NISSAN. Disponemos coches segunda mano.

VENDO Seat 127 buen estado. Teléfono 722145, mañanas.

PARTICULAR vende Renault 9 GTL, perfecto estado, extras, 75.000 Km. Teléfono 749849.

VENDO R-12 extraordinario, encendido electrónico. Teléfono 742296.

Fincas

VENTA de apartamento de lujo a estrenar, salón, 2 dormitorios, cocina, baño, plaza de garaje y trastero (sitio muy céntrico). Teléfonos 720892 - 720286.

VENDO piso c./ Buenos Aires. Teléfono 727997.

VENDO piso Héroes del Alcázar, 14. Teléfono 727215.

A.P.I. INMOBILIARIA: Pisos céntricos tres y cuatro dormitorios nuevos y semi-nuevos. Información: Martín Calleja, 9.

A.P.I. INMOBILIARIA: Ultimos pisos en construcción, gas natural, trastero. Entrada 1.000.000, resto facilidades. Consúltenos. Martín Calleja, 9.

A.P.I. INMOBILIARIA: Parcelas de recreo, chalets, casas en pueblos. Información, Martín Calleja, 9.

SE VENDE solar en Dueñas, para 12 viviendas, muy económico. Teléfonos 711880 - 744607.

RUSTIC.- Vende piso en c./ Casañé, 4 habitaciones, garaje y trastero. 751544.

RUSTIC.- Venta de parcelas de recreo con edificación o sin ella, bodegas típicas. 751544.

RUSTIC.- Venta o alquiler de locales comerciales en todas las zonas de Palencia. Visítenos, le informaremos. 751544.

Ganados y aves

VENDO ovejas, apriscos y corrales. Castrillejo de la Olma, Miguel Angel Antolín.

VENDO ganado de ovejas. Jesús Laso, Barrios de la Vega.

VENDO cerdos destete. Marcos, Quintanilla de Onsoña.

VENDO 6 carneros israelitas. Pedro Diez, Fuentes de Nava.

VENDO terneros papilla, Avda. Asturias. Finca Doncel.

Maquinaria

VENDO grupo de riego completo. Teléfono 808022.

GRADAS rotativas Kuhn y siembre sin dificultades. Tractores Zetor y Steyr, Automóviles Ford. Vehículos de Ocasión. Talleres Casares. Carrión. 880964.

VENDO trisurco extrafuerte, bajo y paja para cama. Lomas. Teléfono 880990.

VENDO picadora forraje J.F. 1.300. Teléfono 890473, llamar 9'30 tarde.

VENDO cosechadora John Deere 1075, semi-nueva, aire acondicionado. F. Merino, Vega de Doña Olimpa.

VENDO cosechadora CLAAS de 3'60 de corte. Evelio, Bahillo.

Trabajo

TAPIZAMOS toda clase de muebles. Precios económicos. Teléfono 769079.

SE REPARAN tejados, albañilería en general. Teléfono 776058.

NECESITO pastor. Angel, Villaprovedo. Teléfono 817166.

SE NECESITA asistenta con informes. Teléfono 740257, horario comercio.

SE NECESITA asistenta. Teléfono 743297, llamar a partir 9 noche.

LIMPIO oficinas tardes, y primeras limpiezas de pisos. 724003.

ATENCION jóvenes. Si tenéis ambición, estáis o no introducidos en la venta por catálogo, nosotros te ofrecemos la posibilidad de aumentar tus ingresos. Teléfono (983) 351738.

BUSCAMOS cinco jefes de grupo para venta directa por catálogo de bisutería, cosmética y lencería. Escribir apartado 3174, 47080 - Valladolid.

MUJER. ¿Sabe cómo tener unos ingresos extras? La solución es nuestro catálogo de ventas. Teléfono (983) 351738. Llamar de 12 a 2.

SE NECESITA chica para niños de 3 a 10. Casado Alisal 35-6º.

SE NECESITA asistenta. 720827.

TRABAJO
CONVOCATORIA URGENTE

Empresa nacional precisa cubrir 7 puestos de trabajo.

No es necesaria experiencia y se dará todo el apoyo necesario para realizar el trabajo con la mayor eficacia.

Interesados presentarse mañana miércoles, día 18, de 10,00 h. a 13,30 h. en c./ Mayor 92, 2º, de Palencia.

Atiende Srta. BAJO

NECESITO asistenta de 8 a 3 ó empleada fija. Teléfono 726990, tardes.

SE NECESITA chica para mesón. Teléfono 729179.

SE NECESITA asistenta de 8 menos cuarto a 3 y cuarto. Teléfono 720456. Llamar tardes de 5 a 10.

SE NECESITAN conductores, carnet de primera o E, con experiencia. Teléfono 770495.

TRABAJE montando cuadros pequeños casa, proporcionamos materiales, recogemos producción, Decorhogar, Alfonso Católico, 1 Oviedo.

PRECISO empleada de hogar fija. Informes teléfono 740326.

REPRESENTANTE libre a comisión, compatible otro trabajo, introducido comercio e industria, visite capital y provincia, venta artículos reclamos y propaganda, almanaques pared y bolsillo, llaveros, bolígrafos, ceniceros, gorras, pegatinas, artículos coche, plástico, piel, etc. Datos y referencias: Apartado 236. Vigo.

NECESITO matrimonio sin hijos, 25-35 años, él conductor, ella cocina. Sueldo 100.000 pesetas más pagas extraordinarias y vacaciones. Domingos libres. Teléfono 890261.

EMPLEADA de hogar, se necesita, con informes. Teléfono 742315.

NECESITO asistenta de 12'30 a 3'30. Teléfonos 728728 - 744954.

NECESITO chica. Teléfono 751669.

TRACTORISTA se necesita. Teléfono 743935 (988).

SE NECESITA chica o señora interna para Madrid, sin niños. 729038.

SE NECESITA chica. Teléfono 730531.

Traspasos

TRASPASO bar. Zona Rizarzuela. 710259. Llamar 3 a 4.

TRASPASO bar por no poder atender. Buena clientela. Llamar al teléfono 744877.

SE TRASPASA bar. 1.400.000 a negociar. Teléfono 741947.

POR NO PODER atender, se traspasa bodega. Federico Mayo, 1.

Varios

CLINICA legal. Interrupción voluntaria del embarazo, planificación familiar. Centro Clínico El Bosque. (91) 2025945 - 2025946.

REPOSTERIA-HELADERIA bien situadas, se cede, sin traspaso, con vitrinas, cámara, estanterías, máquina de hacer helados. Teléfono 728440.

Vehículos

OCASION
VENDEMOS
Patrol corto y largo, 6 y 9 plazas; camión Avia basculante 6.000 Kg.; IVECO chasis cabina 6.000 Kg.; Furgonetas Avia y Ebro.
VIVAPA, S. A.
Teléfono 721446-48.
Polígono Industrial P-1

PEGASO 4 ejes basculante, SG-7524-C. Teléfono (911) 432261.

"DASA" Distribuidores Agrícolas. Avenida de Cuba, 59 (carretera Villalobón). Teléfono 724935. Concesionario de Tractores EBRO-KUBOTA. Disponemos de tractores de segunda mano.

VENDO 2 remolques basculantes, 5 toneladas; rodillo discos. Hipólito, Bahillo.

Ventas

VENDO perra BOXER, 6 meses. Teléfono 880779.

PLASTICOS para silos, invernaderos, semilleros y construcción de soleras, mallas antipájaros, entutorar y cercas. EL DIAMANTE, Lope de Vega nº 5.

CERCADOS REQUES. Alambradas metálicas. Venta de materiales con montaje o sin él. Postes de madera creosotada, tubos galvanizados, mallas, espinos, etc. Tfno. (911) 485176, Fuentemilanos (Segovia).

VENDO bomba riego ITU, buen estado. Teléfono 817627, Lantadilla.

VENDO 1.000 pacas cebada. Silvano Alonso, Villalba.

SE VENDE chiringuito de verano, con mobiliario e instalaciones para hacerlo funcionar en cualquier sitio (La Carpa). 721642, comidas o cenas.

VENDO 300 pacas de paja de alfalfa. Felipe, Santoyo.

SE VENDE alfalfa. Teléfono 727905.

A TI, MUJER

SI TE SIENTES SOLA, ANGUSTIADA Y DESORIENTADA, UN EQUIPO DE PROFESIONALES A TU DISPOSICION Y DE FORMA GRATUITA, DESINTERESADA Y EN LA MAS ABSOLUTA CONFIDENCIALIDAD Y RESPETO, TE AYUDAMOS A LLEVAR TU MATERNIDAD.

☎ 728954 PALENCIA

M.C.D.2022

Tráfico

176 muertos en accidentes en el período vacacional de Semana Santa

Madrid, (EFE).- Noventa personas han muerto en las carreteras españolas en los setenta accidentes ocurridos desde el pasado miércoles, en que se iniciaron las vacaciones de Semana Santa, informaron a EFE fuentes de la Dirección General de Tráfico.

A esta cifra hay que añadir las 86 muertes ocurridas desde el pasado viernes, día 6, hasta el miércoles 11, fecha en que comenzó oficialmente la "operación salida", lo que eleva el número de muertos desde el 6 de abril a 176 personas.

En las últimas veinticuatro horas, fallecieron veintidos personas y otras veinte fresultaron heridas de gravedad en dieciseis accidentes de tráfico.

Desde ayer, el siniestro que se cobró mayor número de víctimas ocurrió en una carretera de Gerona, en la que cinco personas murieron a causa de una colisión múltiple, que ocasionó también tres heridos de gravedad.

Otra de las víctimas mortales fue el magistrado jubilado del Tribunal Supremo, Julio Fernández Santamaría, quien falleció en un accidente de tráfico ocurrido sobre las cinco de ayer tarde en la variante de Talavera de la Reina (Toledo), señalaron a EFE las fuentes de la Dirección de Tráfico.

La "Operación Especial Semana Santa", iniciada por la Dirección General de Tráfico a las 15 horas del pasado miércoles y que contó con la participación de 6.500 agentes, finalizó a las doce de anoche.

Frente al pasado año, las fuentes de Tráfico subrayaron que se han producido menos accidentes, aunque el número de víctimas, noventa muertos, sesenta heridos graves y 36 leves, ha sido mayor.

Durante las vacaciones de Semana Santa del año pasado ocurrieron 78 accidentes, de tráfico, en los que perdieron la vida 86 personas, 55 resultaron heridas de gravedad y 33 de carácter leve.

Esta temporada, los conductores se lanzaron a la carretera con una recién estrenada Ley de Tráfico, que recoge fuertes incrementos en las multas, que van desde las 15.000 pesetas a las 100.000 pesetas según la gravedad de la infracción.

TRES MUERTOS Y TRES HERIDOS GRAVES EN ACCIDENTE DE TRAFICO EN LEON

Astorga (León), (EFE).- Tres personas resultaron muertas y otras tres con heridas graves en un accidente de tráfico ocurrido anoche en la localidad leonesa de Brazuelo, cerca de Astorga, informó la Guardia Civil.

El accidente ocurrió en el kilómetro 337,400 de la carretera nacional VI (Madrid-La Coruña), al chocar fontalmente un turismo "Fiat", matrícula BI-5840-AZ, contra otro coche "Renault-19", matrícula LU-5161-K.

Según informó la Guardia Civil, en el siniestro murieron Celso Saa Dieguez, de 62 años; Alfonso González López, de 23, conductores de los dos vehículos, y la niña de ocho años Lexuri Utibarría Rodríguez, que viajaba en el coche matriculado en Bilbao.

Con heridas graves resultaron Constante Rodríguez Osoro, de 57 años, Consuelo Rodríguez Gudiña, y la niña de 13 años María Jesús Rodríguez Gonález.

Este es el segundo accidente mortal que se ha producido en la provincia de León en los últimos días, después de que tres jóvenes montañeros fallecieran en un accidente de tráfico ocurrido en la carretera de León a Santander el pasado domingo.

Los tres jóvenes, los hermanos Luis y Miguel Casal Couce y Manuel Balsa Ribera, sufrieron un accidente de tráfico cuando trasladaban material de montaña desde la capital leonesa al refugio de Collado-Jervoso, en los Picos de Europa.

La Guardia Civil busca en León a un joven que desapareció en un ultraligero

León. (Ical).

Fuerzas de la Guardia Civil de León y un helicóptero del SAR de La Coruña buscan desde el pasado sábado a Angel Alberto Fariñas, que desapareció el Viernes Santo en los alrededores de la ciudad leonesa de Astorga cuando viajaba en un ultraligero.

La denuncia de su desaparición fue presentada por su esposa, María del Consuelo Amado, en la Comandancia de la Guardia Civil en Lugo. Según manifestó, ella y su marido habían iniciado un viaje desde Arévalo (Avila) hasta la base de Pozas, en Lugo.

Angel Alberto viajaba en un aeroplano ultraligero marca "Mistrol" y su mujer le seguía por carretera, ya que habían tomado como referencia la N-VI y mantenían comunicación a través de un radioteléfono.

Sin embargo, a la altura de Astorga perdió contacto con su marido tras un mensaje radiofónico confuso. Al comprobar que no había llegado a Pozas, dio parte de la desaparición.

Muere un joven drogadicto tres ser recogido por la policía en un bar de León

Ponferrada (León), (EFE).- Un joven de 22 años, al parecer drogadicto, murió anoche en el Hospital Camino de Santiago, de Ponferrada (León), donde había sido trasladado por la Policía Municipal que le había recogido en estado comatoso en los servicios de un bar de esta localidad, informó el Gobierno Civil de León.

El fallecido, Isidro Velasco Alvarez, con residencia en la localidad leonesa de Tombrio de Abajo, cerca de Toreno, en la comarca del Bierzo.

Isidro Velasco fue recogido por una patrulla de la Policía Municipal de Ponferrada en el bar "Rony", después de que algunos clientes de este establecimiento advirtieran que el joven se había encerrado en los servicios.

Junto al cuerpo del Isidro Velasco Alvarez, que falleció poco después de ingresar en el hospital, al parecer por una sobredosis de droga, la Policía Municipal, encontró una jeringuilla y una papelina de heroína.

DOS PERSONAS MUERTAS EN UN TIROTERO RELACIONADO CON EL TRAFICO DE DROGAS

Murcia, (EFE).- Dos personas murieron ayer durante un tiroteo en la pedanía murciana de Sangonera la Seca, "que podría estar relacionado con el tráfico de drogas", según un portavoz de la Delegación del Gobierno en Murcia.

La fuente indicó que los hechos ocurrieron en le paraje Ermita Roca y que los muertos son Juan Armenteros Martínez, de 25 años, y Juan Andreo Navarro, de 39 años, vecinos, respectivamente, de las localidades murcianas de Alcantarilla y Totana.

El mismo portavoz oficial agregó que en las proximidades del lugar fueron halladas una escopeta de cañones recortados y una pistola, con las que se efectuaron los disparos.

Indicó también que la Guardia Civil se encarga de las investigaciones y gestiones para detener a tres hombres y una mujer, presuntos autores de las muertes de los dos hombres, que podrían haber abandonado la zona en el coche de una de las víctimas.

Fuentes policiales dijeron a EFE que el vehículo que utilizaron para escapar fue encontrado junto a una vía y que los cadáveres fueron descubiertos por un vecino de dicha pedanía.

Señalaron asimismo que una de las personas muertas tenía destrozada la parte superior de la cabeza por un disparo y la segunda presentaba heridas en el pecho.

Un policía local de Cádiz, condenado por robo

Cádiz, (EFE).- El policía local de Cádiz, Francisco Valladares ha sido condenado por la Sala Segunda de la Audiencia Provincial gaditana a dos años de prisión menor por un delito de robo en un bar, informó a EFE su abogado defensor.

Los hechos por los que se ha condenado a Francisco Valladares ocurrieron en la noche del 5 de diciembre de 1984, cuando se perpetró un robo en el interior de un bar del centro de Cádiz, del que se sustrajeron diversos comestibles, un aparato de música y el contenido de varias máquinas tragaperras.

La defensa ha señalado que recurrirá la setencia al Tribunal Supremo, ya que considera que no existen pruebas materiales suficientes para hacer responsable de los hechos a su patrocinado.

El letrado se basa en que la policía no llegó a encontrar huellas de su defendido en el interior del bar, a excepción de las que aparecieron en un cristal roto de una de las puertas.

Esta huella, según la defensa, podría encontrarse en el lugar con anterioridad a los hechos juzgados, ya que el bar se encuentra muy cerca del lugar de trabajo del acusado.

TEMARIOS PERSONAL NO SANITARIO DEL INSALUD
B.O.E. 4-11-88

TEMARIOS OPOSICIONES A: ANEXO I
CELADORES, LAVANDERAS, PLANCHADORAS, PINCHES, LIMPIADORAS, PEONES, ALBAÑILES, CALEFACTORES, CARPINTEROS, CONDUCTORES, COSTURERAS, ELECTRICISTAS, FONTANEROS, JARDINEROS, MECANICOS, PELUQUEROS, PINTORES, TELEFONISTAS, FOTOGRAFOS, TAPICEROS Y OPERADOR DE MAQUINAS DE IMPRIMIR.
P.V.P. 1.800

TEMARIOS OPOSICIONES A: ANEXO II
AUX. ADMINISTRATIVOS, GOBERNANTAS, COCINEROS, DELINEANTES Y CONTROLADOR DE SUMINISTROS
P.V.P. 2.100

CUESTIONARIO DE PREGUNTAS DE TEST SOBRE TEMARIO Y CULTURA GENERAL
P.V.P. 2.100

Están a la venta en:
Librería DIARIO-DIA
C./ Mayor nº 67
Tlfno: 74 04 17 – Palencia

M.C.D.2022

«En Argentina he desbancado a Carlos Gardel en lo que a venta de discos se refiere»

DYANGO CELEBRA SU BODAS DE PLATA CON LA CANCION

Roberto CAZORLA

Dyango cumple sus Bodas de Plata con la canción. Y para celebrarlo ha sacado al mercado "Suspiros", un elepé inspirado en el pasodoble "Suspiros de España". "Muchos decaen a esos años; yo, al contrario, sigo teniendo éxitos", ha comentado Dyango sobre sus 25 años en el mundo de la música.

FRENTE A FRENTE CON DYANGO

Ha perdido varios kilos. Cuando lo vi personalmente descubrí que tenía muy poco que ver con la imagen que nos ofrece a través de la pequeña pantalla: es mucho más juvenil y posee un carisma que jamás ofrece la televisión. Le entrevistamos en el vestíbulo de un céntrico hotel madrileño. Su estancia en la capital española se debía a varias grabaciones televisivas.

– ¿Dónde vas a ir ahora, Dyango?

– Viajo hacia Miami, donde ofreceré tres conciertos. Luego he de iniciar una gira por diferentes ciudades estadounidenses y más tarde por casi toda Latinoamérica.

Dyango es, desde hace 15 años, una de las máximas figuras de la canción romántica. Ha grabado nada menos que 30 discos y es el artista español que cuenta con más clubes de admiradores en todo el continente americano.

– ¿Cuál fue el primer país latinoamericano que te abrió las puertas?

– Argentina. Te puedo asegurar que en todos los países de América me quieren muchísimo, pero si tuviera que calificarlos, pondría en el número uno a los argentinos, y, seguidamente, a los cubanos de Miami.

Ha actuado en los mejores locales de toda América y cuenta en su haber con innumerables trofeos.

– A los tres años de haber ganado el Festival de Benidorm, se regrabó un disco mío en Buenos Aires y con él conseguí un Disco de Oro. Y, aunque cueste creerlo, he desbancado en cifras de ventas al mítico Carlos Gardel.

"YA NOTO DIFERENCIAS ENTRE EL PUBLICO ESPAÑOL"

– Existen diferencias entre el público latinoamericano y el europeo... el español?

– Por supuesto. Ya la noto en el propio público español. El andaluz es muy cálido, y mis paisanos catalanes son buenos, pero por su carácter no es efusivo... no exterioriza lo que realmente está sintiendo.

Su verdadero nombre es José Gómez Romero. Presume de ser catalán. "Ejerzo como tal", afirma. Sus comienzos artísticos fueron en Barcelona como músico de un conjunto. Una noche sustituyó al cantante belga Patrik Jacke y desde entonces no ha dejado de cantar.

– Me considero más músico que cantante. Para mí la música es, en cuanto a las artes, lo más importante. Soy músico de nacimiento. Mi padre lo era y desde muy niño comencé a estudiar. He sido un apasionado del jazz, y lo he tocado mucho. De no haberme dedicado a la canción, hubiera sido trompetista.

Tiene cuatro hijos de su primer matrimonio. "Estoy separado de mi ex-mujer. Pero mis hijos ocupan el puesto más importante en mi vida. Sí, el mayor quiere cantar, pero yo le aconsejo que estudie solfeo... música en general porque, lo más lamentable que le puede ocurrir a un profesional, es cantar sin conocer música".

– ¿Sueles ser el autor de la mayoría de las canciones que interpretas?

– Sí, pero no quiere decir que no cante a otros. Me ocurre algo muy extraño, y es que hay veces que compongo muy bonito y nada comercial, cuando lo hago para mí. Resulto mejor cuando lo hago para los demás.

– Hay muchos cantantes operísticos que están grabando canciones populares, como Plácido Domingo, José Carreras, etc. ¿Cuál es tu opinión al respecto?

– Si yo fuera Plácido Domingo, jamás lo hubiera hecho. Ninguno de ellos están capacitados para lo romántico. No deberían de cantar composiciones populares. Cada uno de ellos es un verdadero genio, pero en la ópera. En lo otro no ponen el corazón... les falta sentimiento.

– Cómo te ves como cantante?

– Yo no podría verme como tal porque no lo soy. Me considero un intérprete... digo las canciones. Siento que soy un hombre extremadamente romántico, muy sensible y todo un sentimental. Ese manojo de sentimientos lo pongo en cada una de mis canciones y calo en el público, le hago pensar en momentos felices... le recuerdo en cada actuación que el amor es lo más sublime. Creo que con eso me basta.

– Entonces lo de poner mensaje en la canción contigo no va.

– Mi mensaje es el amor. Te lo repito. Además, creo que en determinados momentos fue necesario este tipo de obra, pero en estos tiempos, y especialmente en España, resulta ridículo.

Dyango

"SOY UN HOMBRE NORMAL"

– ¿Cómo es Dyango fuera de la escena?

– Soy un hombre normal. Me preocupa lo mismo que a todos, la salud, la familia, el trabajo. Hay mucho paro y eso es horrible. Soy sencillo. Me entrego a los buenos amigos. He visto a muchos que piensan que ser artista es algo sobrenatural, y por ello no ponen los pies en la tierra. Es lógico que se sea en los momentos en que el trabajo lo exige, pero cuando se está fuera del ambiente, me parece ridículo comportarse como tal.

– ¿Qué hay aún de aquel Dyango que ganó el Festival de Benidorm?

– Todo. Tengo los mismos amigos. En mi grupo hay varios que comenzaron conmigo. Lo que sí ha cambiado es el mundo en que me muevo, pero nada más.

– Vives en Barcelona. Muchos famosos han comprado casa en Miami, ¿has pensado lo mismo?

– He estado tentado en varias ocasiones. Miami es una ciudad maravillosa.
Sus playas y su clima me encantan. Además, allí existe un elevado número de gentes pertenecientes a distintos grupos étnicos, pero que hablan nuestro idioma y tienen una debilidad enorme por todo lo español.

– ¿En qué inviertes el tiempo libre?

– Tengo muy poco. Las cortas vacaciones que puedo permitirme las dedico a componer, a preparar nuevo repertorio y, a pintar. La pintura es una de mis grandes pasiones. La mayoría de mis amigos tienen cuadros míos.

– ¿Has pensado exponer?

– Aún no. Lo hago como "hobby". Pero algún día lo haré.

– ¿Qué es la amistad para ti?

– Algo muy importante. Sé distinguir. Pero ser amigo es algo superior, muy profundo. El verdadero amigo, aunque te haya dañado, tienes que aceptar lo; la palabra perdón no existe entre dos amigos de verdad.

– ¿Católico?

– Sí, pero no practicante. A veces suelo ir a misa, y cuando lo hago, me siento maravillosamente bien a nivel espiritual.

CRUCIGRAMA

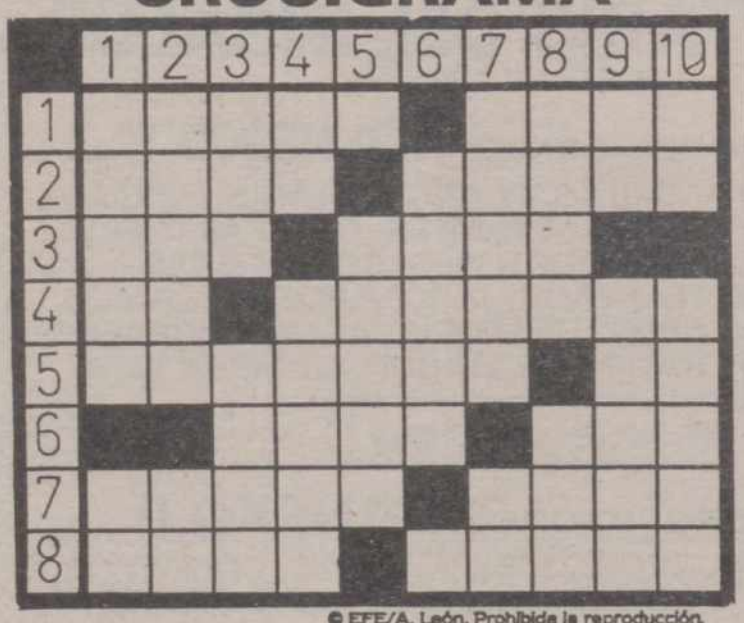

© EFE/A. León. Prohibida la reproducción.

HORIZONTALES: 1: Honestidad, recato. Cierto tejido. 2: Deseo vehemente. Añadir, agregar. 3: Yunque de platero. Letra griega. 4: Preposición inseparable. Golpes dados con el pie. 5: Población de México. Nombre de consonante. 6: (al rev.) Pelea. Licor. 7: Sujeto de excepcional poder. Signo exterior de duelo, por la pérdida de alguien. 8: Substancia explosiva de difícil manipulación, descubierta en 1893. Rústico, zafio.

VERTICALES: 1: Aparato con flotadores para deslizarse sobre el agua. Símbolo químico del titanio. 2: Arrogante, envanecido. Dirigirse. 3: Regalas. Máquina para levantar grandes pesos. 4: (Al rev.) Negación. Lienzo en que se envuelven los niños de teta. 5: Consonante. Bala pequeña. 6: Raza de perro. Consonante. 7: Itinerarios de un viaje o carrera. Nota musical. 8: Quered. Nombre de mujer. 9: Símbolo químico del samario. Fatiga, cansa. 10: (al rev.) Letra griega. (a rev.) Impares.

SOLUCIONES A LOS PASATIEMPOS DEL DIA ANTERIOR

AL CRUCIGRAMA

HORIZONTALES: 1: Ileso. Tres. 2: Rato. Arana. 3: Ida. Amar. 4: Do. Alimaña. 5: Esófago. Oc. 6: Limo. Uña. 7: Otelo. Eres. 8: Cera. Trozo.

VERTICALES: 1: Iride. Oc. 2: Lados. Te. 3: Eta. Oler. 4: ¡So!. Afila. 5: O. Alamo. 6: Amigo. T. 7: Tramo. Er. 8: Rara. Uro. 9: En. Ñoñez. 10: SA. Acaso.

AL VISTAGRAMA

EL C.

M.C.D.2022

AZUCAR MORENO:

«VAMOS A ARRASAR»

Paco Torrente

Se llaman Encarna y Toñi Salazar y llevan la música en la sangre. Sobrinas del desaparecido Porrinas de Badajoz, hermanas de «Los Chunguitos» e hijas de un guitarrista flamenco, las componentes de «Azúcar Moreno» han vivido desde su infancia el ambiente musical, por lo que no es raro que, siendo todavía unas niñas, ya actuaran en fiestas y espectáculos como unas profesionales.

El ser seleccionadas por Televisión Española para representar a España en el Festival de Eurovisión las cogió de sorpresa, pero esta sorpresa duró unos segundos. Recuperadas y llenas de alegría nos comentaron.

-Para cualquier cantante es muy importante un festival de esta categoría. Son muchos millones de telespectadores los que nos estarán viendo y, si tenemos suerte, podemos convertirnos muy pronto en unas cantantes internacionales, podremos llevar por el mundo nuestro estilo de música, una especie de «flamenco pop» con mucha fuerza, con mucha garra...

-Yo pienso que vamos a arrasar -nos dice ahora Toñi-. Somos muy espectaculares y pienso que tenemos una voces bonitas. El único problema es salir en primer lugar, el público aún estará muy frío... pero nosotras lo vamos a calentar.

-¿Cómo se llama la canción que vais a cantar?

-Se llama «Bandido» y sus autores son José Luis Abel, Raúl Orellana y Jaime Stinus. Es una canción llena de fuerza y de ritmo.

-¿Sois unas cantantes «sexys»?

-Bueno -nos dice ahora Encarna- posiblemente sí. No lo hacemos de forma preconcebida, pero lo cierto es que todo el mundo nos dice que causamos sensación en el escenario.

-¿Tenéis algo que ver con otros grupos flamencos?

-No, somos totalmente distintas a todos los grupos que existen en España, es más, a pesar de que a España ya la habían representado en Eurovisión cantantes flamencos, nunca ha ido nadie con estilo similar al nuestro.

-¿Qué va a pasar si ganáis?

-Nosotras vamos a Yugoslavia con la intención de ganar, aunque también nos conformaríamos con quedar entre las tres primeras. ¿Qué va a pasar si ganamos?, pues que se nos abrirán las puertas para cantar en toda Europa. Esa es nuestra pretensión y la de nuestra casa de discos, que nos está ayudando en todo.

-¿Y no habéis pensado en el fracaso? Hay que recordar que la última vez que nos representó una cantante flamenca en Eurovisión no alcanzó ni un solo voto.

-No tenemos miedo. Sabemos que tenemos mucho que ganar y muy poco que perder. Es cierto que las cantantes flamencas que han ido a Eurovisión no han tenido mucha suerte, pero ya te hemos dicho que nuestra música, aunque flamenca, no tiene nada que ver con lo que se ha hecho hasta ahora.

PROGRAMACION TV

MARTES, 17

1ª CADENA

17,50 Avance Telediario
17,55 Los mundos de Yupi
18,25 Cajón desastre
19,20 3 X 4
20,15 Informativos Territoriales
20,25 Conexión con la programación nacional
20,30 Telediario-2
21,00 El tiempo
21,05 El martes que viene
(Rep. en TVE-1: Domingo 22, a las 4)
22,30 Sesión de noche
Ciclo dedicado a Alfred Hitchcock
"Los pájaros",1962, 120'
Dirección: Alfred Hitchcock
Intérpretes: Rod Taylor, Tippi Hedren, Susanne Pleshette, Ethel Griffies, Joe Mantell, Jessica Tandy
01,10 Telediario-3 y Teledeporte
01,10 Testimonió
01,15 Filmoteca del Martes
Ciclo Fritz Lang
"Las arañas I: el mar de oro", 1919, 56'
Dirección: Fritz Lang
–Muda con subtítulos en castellano
02,15 Despedida y cierre

2.ª CADENA

18,20 Cerca de las estrellas
Jesús Alvarez presenta este programa que ofrece las siguientes transmisiones:
–Baloncesto
En directo desde el Pabellón de Zaragoza, encuentros de semifinales, correspondientes a la Copa de Europa, que enfrenta a los equipos F.C. Barcelona-Aris de Salónica y Jugoplástica de Split-Limoges
22,00 Noticias-2
22,30 La casa por la ventana
(Rep. en TVE-2: Miércoles 18, a las 9,05)
23,30 La joya de la corona
"Cruzando el río"
En febrero de 1942, la India vive momentos difíciles. El ejército japonés amenaza con invadir el país, tras haber derrotado a británicos en Malaya y Birmania.
01,15 Tendido cero
(Rep. en TVE-1: Domingo 22, a las 5,55)
02,00 La Noche
"Primera Plana"
03,00 Despedida y cierre

MIERCOLES, 18

1ª CADENA

7,45 Carta de ajuste
7,59 Apertura
8,00 Buenos Días
10,00 En buena hora
10,20 Webster "Encadenados"
11,00 Avance Telediario
11,30 Santa Bárbara
12,55 Avance Telediario
13,00 El duende mágico
13,30 Magazines Territoriales
13,59 Conexión con la programación nacional
14,00 Katie y Allie
"El vestido de alta costura"

14,30 Informativos Territoriales
14,55 Conexión con la programación nacional
15,00 Telediario-1
15,30 El tiempo
15,33 A mi manera
–Cheers
"El último cartero iracundo"
17,50 Avance Telediario
17,55 Los mundos de Yupi
18,25 Cajón desastre
19,20 3 X 4
20,15 Informativos Territoriales
20,25 Conexión con la programación nacional
20,30 Telediario-2
21,00 El Tiempo
21,08 El tiempo es oro
22,15 Miss Marple
"En el hotel Bertram"(II)
23,15 El marco de la fama
"El corral de la calle del Príncipe"
Hace algunos siglos las calles de Madrid disfrutaban de corrales de comedias similares al de Almagro
00,15 Telediario-3 y Teledeporte
01,00 Ultima sesión

"El hombre de mármol", 1977, 151'
Dirección: Andrzej Wajda
Intérpretes: Krystyna Janda, Jerzy Radziwilowicz, Tadeus Lomnicki, Jacek LomnickiEn los años cincuenta, un albañil polaco fue designado por el Gobierno como trabajador modelo y elevado a la categoría de héroe del Estado como ejemplo de los obreros de la patria. Desde entonces han transcurrido veinte años y casi nadie le recuerda. Una decidida estudiante de cinematografía se propone, como trabajo práctico, la reconstrucción en imágenes de esa historia
03,30 Despedida y cierre

2ª CADENA

7,45 Carta de ajuste
7,59 Apertura
8,00 Con tu cuerpo
8,15 Las Blinkins
Dibujos animados
8,30 Cursos de idiomas
9,05 La casa por la ventana
(Repetición)
10,00 Hoy a las 10
11,00 Napoleón y el amor
"Josefina"
Mientras Napoleón continúa en Italia, Josephine –quien había aceptado su proposición de matrimonio– se divierte con sus amantes. Pero como la guerra está cerca, Napoleón le pide que se reúna con él. Ella inventa multitud de excusas para no ir

12,00 Las doce en punta
13,00 Cristal
Aprovechando que Luis Alfredo está dando el pésame a Lino, Cristina abandona el lugar acompañada por sus amigas. Por otra parte, Alejandro culpa a Inocencia por haberse citado con Victoria. Los padres de Marion le dicen que su obligación es confesar a Luis Alfredo la verdadera paternidad del hijo que espera. Ella amenaza con suicidarse si desvelan su secreto
13,45 Videomix
14,00 Eurodiario
15,00 Tira de música
15,50 Otros pueblos
"Los labios del Omo"
16,50 Secuencias
"Hollywood y los gangsters"
17,40 Sesión de tarde
Dedicado a Emilio Fernández
"Flor silvestre"
19,15 El Mirador
19,30 Cerca de las estrellas
–Voleibol
Campeonato del Mundo B
España-China Paipei
En diferido desde el Pabellón de Gifu, Japón
20,15 –Fútbol
Semifinal de la Copa de Europa
Bayern de Munich-Milán
En directo desde Munich
–Vía Olímpica
"Hípica"
22,00 Noticias-2
22,45 Corazón
(Rep. en TVE-2: Jueves 19, a las 9,05)
23,45 Estrenos TV
"El FBI contra el Ku Klux Klan", 1974, 93'
Dirección: Marvin J. Chomsky
Intérpretes: Ned Beatty, John Beck, Billy Green Bush
01,20 La Noche
"Regreso al futuro"
Modera: Felipe Sahagún
02,20 Despedida y cierre

M.C.D.2022

Bonoloto

19 millones para un acertante

Madrid, (EFE).–El escrutinio del segundo sorteo de la Bonoloto, celebrado ayer en Madrid, ha aparecido un único acertante de primera catergoría (seis aciertos) que cobrará 19.113.267 pesetas.

El importe del "bote" acumulado para el próximo domingo es de 156.555.275 pesetas.

De segunda categoría (cinco más el número complementario) no ha aparecido ningún acertante; y de tercera (cinco aciertos) 77 que percibirán 268.910 pesetas.

Los 5.166 de cuarta categoría (cuatro aciertos) recibirán 3.083 pesetas; y los 108.520 de quinta (tres aciertos) 220 pesetas.

En el sorteo de la Bonoloto, celebrado el domingo, no apareció ningún acertante de primera categoría (seis aciertos).

De segunda categoría (cinco más el número complementario) apareció un acertante que recibirá 7.167.475 pesetas; y dè tercera (cinco aciertos) 67 que cobrarán 202.068 pesetas.

Los 4.441 de cuarta categoría (cuatro aciertos) percibirán 3.587 pesetas; y los 84.083 de quinta (tres aciertos) 284 pesetas.

UNA NORUEGA, «MISS UNIVERSO».-

LOS ANGELES.- La noruega Mona Grundt ganó el título de «Miss Universo» en el concurso celebrado en Los Angeles, en el que la colombiana Lisbeth Mahecha y la estadounidense Carole Gist fueron designadas Damas de Honor. En la foto Mona Grundt expresa su alegría tras la elección, mientras Carole Gist aplaude. (TELEFOTO EFE-AP)

Murió en Nueva York el legendario guitarrista gitano «Sabicas»

Nueva York, (EFE).–La muerte del guitarrista español de origen gitano Agustín Castellón Campos "Sabicas", ocurrida el pasado sábado en Nueva York, representa la desaparición de una de las figuras más legendarias del flamenco.

Agustín Castellón, quien se ganó el apodo de "Sabicas" porque le gustaban las habichuelas cuando era joven, falleció el pasado sábado a la edad de 83 años en el hospital Saint Claire de Nueva York, a consecuencia de un ataque cerebral complicado con una neumonía.

El guitarrista fue ingresado en dicho hospital una semana antes y los médicos que le atendían diagnosticaron que la mitad de su cuerpo quedaría paralizado si conseguía sobrevivir al ataque cerebral.

La última vez que pisó un escenario en Nueva York fue en el "Carnegie Hall" el 3 de junio de 1989, junto a otras grandes figuras del flamenco español, entre las que se encontraba Paco de Lucía, quienes le rindieron homenaje por su contribución a este género musical.

En esta ocasión, un crítico del diario "The New York Times" escribió que "el estilo de "Sabicas" está caracterizado por un tono suave, con arreglos esculpidos con claridad y simplicidad y con un raro sentido relajado del ritmo".

"Sabicas" llegó a Nueva York hace unos treinta años, como guitarrista acompañante de la bailarina Carmen Amaya.

Juntos cosecharon grandes éxitos en Estados Unidos y en Hollywood (California) participaron en el rodaje de varias películas, al lado de actores como Marlon Brando, Gary Cooper, Edward G. Robinson y Charles Chaplin.

El desaparecido artista fue uno de los primeros guitarristas en dar conciertos en solitario y el primero de ellos lo ofreció en Nueva York en 1959, después de una gira por América Latina y Estados Unidos acompañando a Carmen Amaya.

El maestro, como se le llamaba en su medio, decía a los jóvenes guitarristas que el único secreto para conseguir el éxito es "hacer dedos", es decir practicar todo el tiempo posible, actividad a la que él solía dedicar más de seis horas al día.

NUEVA YORK.- La legendaria actriz sueca Greta Garbo falleció en Nueva York, a los 84 años de edad, según informó el portavoz del hospital de Nueva York donde se encontraba ingresada. En la foto, Greta Garbo a la entrada del Hospital de Nueva York, en Diciembre de 1989. (TELEFOTO EFE-AP)

Según Federico Fellini

Greta Garbo «fue la fundadora de una orden religiosa llamada cine»

Roma, (EFE).–El director cinematográfico italiano Federico Fellini dijo ayer que definiría a Greta Garbo como "la fundadora de una orden religiosa llamada cine", al conocer la noticia de la muerte de la legendaria actriz sueca.

Fellini señaló que Greta Garbo le había provocado siempre una "gran turbación por su rostro severo, solemne y austero, de emperatriz monja que infundía gran respeto".

El director de "La dolce vita" y "Amarcord" subrayó que la actriz sueca ha sido siempre "un mito viviente inalcanzable" y dijo que había visto casi todas sus películas.

"En aquella época era tan obligatorio ir al cine como ir a misa. Ella daba al cine el aire sacro de la misa. Recuerdo que sus películas se veían con esa afición obligada, y poco a poco con aquel estremecimiento truhanesco que te proporcionaban también las funciones religiosas obligatorias", afirmó Fellini.

El famoso director añadió que "para mi generación, todo lo de aquellos tiempos se confunde: el rostro espectral de esta hada con el "rostrazo" de Mussolini; afortunadamente, también estaba Charlot".

Fellini considera que Greta Garbo se retiró en el "momento justo, pero siempre se había escondido, incluso cuando trabajaba. Nunca consumió su imagen mítica con la realidad cotidiana. Sólo ha dejado vivir al mito".

Greta Garbo en cuatro momentos de su vida. De izda. a dcha., en 1927, en 1934, en 1941 y en 1958. (TELEFOTO EFE-AP)

M.C.D.2022